ФОТОРЕПОРТАЖ Лыжники Вороновского проводили зиму гонкой 7

НОВЫЕ ОКРУГА

Коммунальные вопросы сможем решать онлайн 2

Медаль «100 лет советской милиции» вручили жителю деревни Городище 8

Премьера рубрики. О чем рассказывают гербы наших поселений 9

Актер Николай Чиндяйкин: Я благодарен своим родителям за то, что научили меня работать 10

ЕЖЕНЕДЕЛЬНИК ТРОИЦКОГО И НОВОМОСКОВСКОГО АДМИНИСТРАТИВНЫХ ОКРУГОВ ГОРОДА МОСКВЫ

С праздником, любимые!

ВЛАДИМИРСМОЛЯКОВ

МОСКОВСКИЙ 2 марта 2018 года. Два миллиона тюльпанов вырастили к Международному женскому дню в теплицах ТиНАО. Агроном Александра Солдатова тщательно отбирала цветы, чтобы москвичи получили самые лучшие и красивые!

Главное

Болельщики, пора получать паспорт

С 1 марта получить паспорт болельщика чемпионата мира по футболу можно в центре госуслуг «Мои документы» поселения Московский. Кроме того, в любом МФЦ в зоне электронных услуг можно зарегистрироваться на портале fan-id.ru и заполнить заявку на получение паспорта болельщика. При себе достаточно иметь документ, удостоверяющий личность, и фотографию на электронном носителе. А если фото при себе нет, его помогут сделать прямо в МФЦ. Если паспорт болельщика оформляется для ребенка, нужно предоставить удостоверения личности и самого юного болельщика, и одного из его родителей или законных представителей. Когда паспорт болельщика будет готов, любителям футбола придет смс-уведомление или электронное письмо с информацией об адресе его получения. Документы выдаются через МФЦ до 15 июля.

ЦИФРА

40

тысяч квадратных метров недвижимости введено в эксплуатацию в Троицком и Новомосковском округах уже в этом году. 90% из них, по сообщению Департамента развития новых территорий, приходится на жилье.

Золотая ты моя мама

Рождение ребенка — это настоящая победа, а победители достойны медали. Так решили в администрации Новофедоровского. С 1 марта в местном отделе ЗАГС при регистрации малышей вручают сувенир «Золотая мама» (на фото), почти как в середине 1980-х. Но если раньше медали полагались новорожденным, о чем свидетельствовала выгравированная на награде надпись, то сейчас — самим родителям.

— По инициативе главы администрации поселения Геннадия Пензова и от его имени мы подарим медали родителям каждого зарегистрированного малыша. Сегодня уже отметили маму маленького Луки — нового жителя Новофедоровского, — рассказали в отделе ЗАГС поселения.

НАШИ СТРАНИЧКИ В СОЦСЕТЯХ

tinao.mos.ru/
facebook.com/Префектура-ТиНАО-гМосквы—824424417654185/
instagram.com/prefektura_tinao/
vk.com/club87169784
http://newokruga.ru/
https://twitter.com/newokruga
https://instagram.com/novie_okruga/
facebook.com/Новые-округа-881808275217980

ВЛАДИМИР СМОЛЯКОВ

2 марта 2018 года. Московский. Надежда Миронова с любовью собирает тюльпаны, которые украсят собой чей-то дом.

Кстати

Первые тюльпаны к Международному женскому дню в поселении Московский вырастили в 1979 году. Сегодня его теплицы составляют одну восьмую часть ГБУ «Озеленение». Кроме этого, в теплицах растут лилии, гортензии, астры, разнообразные виды роз. Кстати, в последние годы внимание горожан привлекают парфюмерные розы. Они завоевали популярность благодаря своему необычному запаху и форме цветка.

Счет на миллионы

ПРАЗДНИК

Столичное ГБУ «Озеленение» подвело итоги Международного женского дня. Тюльпаны в этом году оказались популярнее роз. К 8 Марта в городские магазины поступило более двух миллионов этих цветов. Большая часть из них была выращена в поселении Московский.

Самыми популярными стали тюльпаны-попугаи *(те, которые сочетают в бутоне сразу несколько цветов. — «НО»)* и сорт «Барселона».

— Наши тюльпаны выращиваются по новой технологии — на гидропонике, — рассказывает главный агроном ГБУ «Озеленение» Вера Черкашина. — Цветы высаживаются не в грунт, а выращиваются в воде, в которой растворены удобрения и соли.

Сначала тюльпаны выращивают при температуре в пять градусов. После все зависит от того, как ощущают себя цветы. По словам главного агронома, за этим процессом требуется тщательно наблюдать. Один неверный шаг — и растения погибнут.

Выращивание растений занимает около трех месяцев. Так, луковицы цветов, которые еще вчера дарили к празднику, посадили в январе. Температура в теплицах достигает шестнадцати градусов. Кстати, здесь установлены самые технологичные поливочная установка, система автоматической вентиляции и подкормки.

— У растений обязательно должен быть веер, — рассказывает Вера Черкашина. — Он помогает цветам дышать. Запотеваний быть не должно.

Лишняя вода в цветах также удаляется автоматически.

Помимо тюльпанов, в последнее время к Международному женскому дню увеличивается спрос на цветы в горшках. В частности, на персидские цикламены, пеларгонию и азалии, — отмечает Вера Черкашина. — В наших теплицах к 8 Марта было подготовлено около 200 тысяч цветов, выращенных в горшках.

Павел Ефимов
newokruga@vm.ru

Электронный сервис решит судьбу дома

Предложения создать сервис, который собрал бы на одной площадке собственников жилья, реализованы в пилотном проекте «Электронный дом».

Его версию запускают в проекте «Активный гражданин». Мэр Москвы Сергей Собянин подчеркнул важность и своевременность внедрения новой системы — зачастую провести общее собрание жильцов практически невозможно: сложно выкроить удобное для всех время.

— А ведь эти собрания решают повседневные проблемы, начиная от работы управляющей компании и заканчивая благоустройством, — сказал мэр.

В ПЕРВУЮ ОЧЕРЕДЬ СЕРВИС ЭКОНОМИТ ВРЕМЯ НА СБОР И ПОДСЧЕТ ГОЛОСОВ

В первую очередь сервис экономит время на сбор и подсчет голосов. Больше не надо будет подстраивать график под очные собрания собственников: для того чтобы поучаствовать в жизни дома, достаточно будет проголосовать в проекте «Активный гражданин». При помощи «Электронного дома» жильцы могут проводить опросы, а также получать информацию об уже открытых опросах и нововведениях в доме.

Василиса Чернявская
newokruga@vm.ru

Давайте петь и рисовать

ВИКТОР ХАБАРОВ

5 февраля 2018 года. Сосенское, деревня Прокшино. Пенсионер Александр Савин уверен: тренировка с утра — заряд бодрости на весь день.

ПРЯМАЯ РЕЧЬ

ВЛАДИМИР ПЕТРОСЯН
Руководитель Департамента труда и соцзащиты населения Москвы

Людям старшего поколения важно личное общение. Зачастую они приходят на прием просто поговорить. Поэтому в первую очередь мы их приглашаем к себе, чтобы рассказать человеку, как он может изменить образ жизни. Нам важно, чтобы каждый горожанин проявил интерес к этому проекту.
В будущем появится возможность выбирать курсы и записываться на них онлайн.

СЕРЕБРЯНЫЙ ВОЗРАСТ

В первый день весны во всех столичных территориальных центрах соцобслуживания начался прием заявок от пенсионеров на участие в пилотном проекте, посвященном активному долголетию.

После выхода за пенсионный рубеж жить нужно не менее ярко и активно, чем до него. В этом уверены власти столицы. И новый проект, старт которого объявил мэр Москвы Сергей Собянин, дает такую возможность. Принять участие в проекте может любой пенсионер, имеющий постоянную регистрацию в Москве. Для женщин это 55 лет, а для мужчин — 60. Занятия будут бесплатными и не потребуют предварительной подготовки. Участие в некоторых программах может быть ограничено в зависимости от состояния здоровья.
На сегодня будущим участникам проекта предлагают семь направлений: спортивные занятия, уроки художественно-прикладного искусства, пение, танцы, курсы английского и компьютерной грамотности, игровые активности. Но итоговый список занятий будет формироваться в зависимости от пожеланий жителей на каждой конкретной территории.
— Мы уже сформировали список программ, — рассказал «НО» директор центра соцобслуживания «Московский» Андрей Рассказчиков. — Это художественно-прикладное творчество, образовательные курсы, здоровый образ жизни. Теперь наши пенсионеры сами должны выбрать те, что им по душе, и подать заявку на участие в центр. Они могут выбрать как одно, так и несколько направлений. Главное, чтобы в погоне за активным долголетием пожилой человек сильно не уставал. Занятия будут проводиться в школах, библиотеках, Центре физической культуры. Ездить далеко не придется, все в черте поселения.
Стать участником проекта можно в течение всего года. Оставить заявку на участие можно в любом ближайшем ЦСО. Для записи вам потребуются паспорт, СНИЛС и социальная карта москвича.
Ответы на любые вопросы, связанные с программой, можно получить по телефону горячей линии пилотного проекта (495) 221-02-82.
Кстати, имени у социального проекта пока нет. Придумать его предстоит москвичам. Для этого на портале «Активный гражданин» запустят голосование.

Лана Васнецова
newokruga@vm.ru

Какие виды активности из предложенных новой программой по активному долголетию вы бы выбрали? (%)

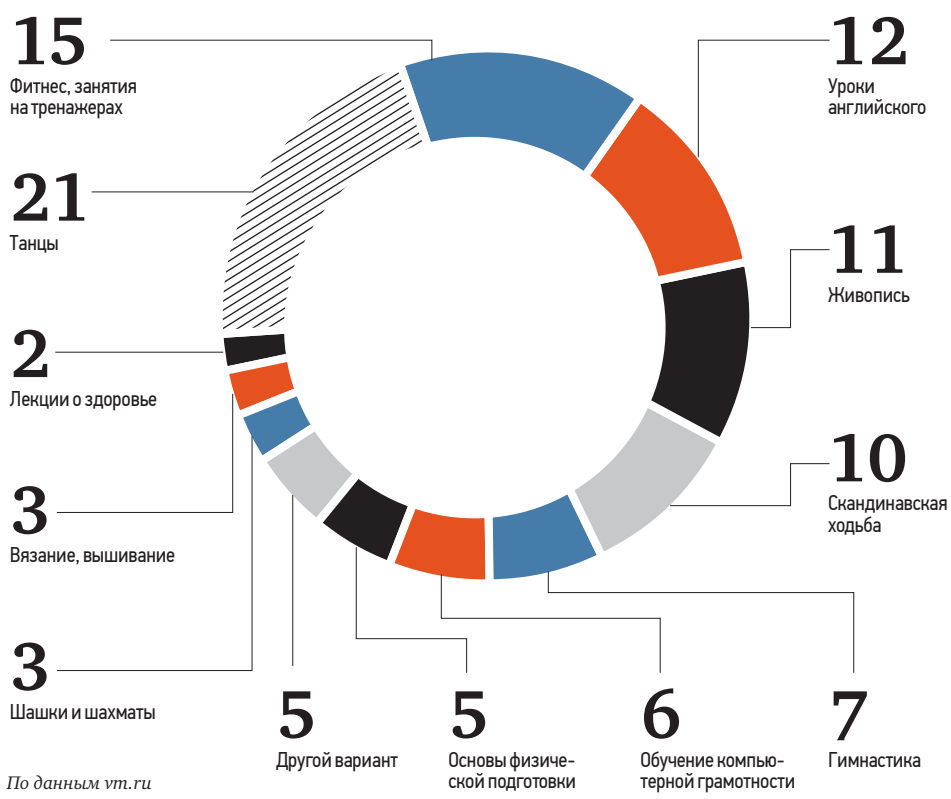

По данным vm.ru

Обследование пройдем бесплатно

17 и 18 марта жители столицы смогут бесплатно пройти обследование на онкозаболевания.

Программу по раннему выявлению раковых заболеваний запускает городской Депздрав совместно с Московским клиническим научным центром имени А. С. Логинова. Москвичам предоставят возможность бесплатно без предварительной записи принять участие в скрининговом исследовании по выявлению предрасположенности к раку молочной железы и яичников (у женщин) и наличия признаков рака предстательной железы (у мужчин).
— Наша задача — сделать все необходимое, чтобы максимальное количество жителей столицы могли проверить состояние своего здоровья и вовремя получить медицинскую помощь при обнаружении первых признаков рака, — отметил глава Департамента здравоохранения Москвы Алексей Хрипун. — В Москве имеются все возможности для оказания такой помощи.
На территории ТиНАО обследоваться можно 17 марта с 8:00 до 14:00 в поликлинике Троицкой городской больницы по адресу: Троицк, ул. Юбилейная, 5. 18 марта — в это же время в гимназии Троицка, расположенной в доме № 6 по Октябрьскому проспекту. Результаты можно будет получить по электронной почте либо в поликлинике по месту жительства.

Арина Темнова
newokruga@vm.ru

Награда за заботу

Мэр Москвы Сергей Собянин учредил гранты для городских некоммерческих организаций (НКО). Размер фонда составит 400 миллионов рублей.

НКО в столице помогают многодетным семьям, заботятся о детях-сиротах, пожилых людях, поддерживают инвалидов и ветеранов, развивают донорское движение, защищают бездомных животных и реализуют другие проекты.
— В Москве уже около 30 тысяч некоммерческих организаций, которые имеют все большее значение в жизни города, — сказал мэр на встрече с руководителями столичных НКО. — Огромное волонтерское движение помогает проводить международные мероприятия. По большому счету вы формируете новое отношение к бедам и заботам людей.
Сергей Собянин поблагодарил представителей НКО за их деятельность и вручил награды.

Максим Великий
newokruga@vm.ru

2018 МАРТА
ВЫБОРЫ ПРЕЗИДЕНТА РОССИИ

18 марта в России пройдут главные выборы страны. Наша газета поможет разобраться в тонкостях процедуры голосования и расскажет о ее важных новшествах

Жесткий контроль

ГОЛОСОВАНИЕ

Столица готовится к выборам. Сейчас основные усилия сосредоточены на том, чтобы обеспечить качественную работу наблюдателей. Этой теме, а также новому порядку голосования избирателей по месту фактического нахождения был посвящен круглый стол, который прошел 5 марта.

ВЛАДИМИР СМОЛЯКОВ

28 февраля 2018 года. Московский. Работники МФЦ всегда готовы помочь людям и дать разъяснения по новым правилам голосования.

18 марта в Москве будет открыто почти четыре тысячи избирательных участков, и их необходимо полностью обеспечить наблюдателями. Все они прошли обучение у ведущих экспертов, среди которых председатель Московской городской думы Алексей Шапошников, сопредседатель движения «Голос» Григорий Мельконьянц, члены ЦИК России Майя Гришина и Александр Кинев.

— Ежедневно мы обучаем более 500 человек, и в целом 18 марта на всех 3624 участках выйдут наблюдатели от Общественной палаты Москвы, — говорит Алексей Шапошников.

Обучить внушительное количество наблюдателей — с таким опытом столица столкнулась впервые. Ведь главная задача этих выборов — обеспечить жесткий, всесторонний и независимый контроль хода голосования.

— Этот опыт уникальный, потому что нигде в стране такое никогда не происходило, — поделился Григорий Мельконьянц. — Это серьезное обучение наблюдателей, для них разработан специальный курс, им выдаются подробные материалы, с которыми они придут на избирательные участки и смогут проконтролировать соблюдение процедур. Для них разработана система обратной связи. В общественном штабе эту информацию будут анализировать и в случае необходимости принимать меры.

Вторая важная тема, которой был посвящен круглый стол, — новый порядок голосования по месту фактического нахождения. В столице живут, работают или учатся около 1,7 миллиона человек, прописанных в других регионах.

НОВЫМ ПОРЯДКОМ ГОЛОСОВАНИЯ ВОСПОЛЬЗУЮТСЯ ПОЧТИ ТРИ МИЛЛИОНА ЧЕЛОВЕК

— Раньше проголосовать можно было только по месту прописки или на основании открепительного удостоверения, что влекло необходимость избирателей хотя бы один раз доехать до дома или на свой участок. Сегодня любой желающий может проголосовать там, где ему удобно, — отметил председатель Московской городской избирательной комиссии Валентин Горбунов. Для того чтобы люди могли в полной мере воспользоваться этим новым механизмом, МГИК, центры госуслуг «Мои документы» прилагают большие совместные усилия, чтобы довести информацию о новом порядке голосования до каждого жителя столицы. Сотрудники МФЦ и члены ИК совместными усилиями проводят поквартирный обход граждан, рассказывают о новом введении, отвечают на все их вопросы о выборах.

По подсчетам избирательной комиссии, в столице новым порядком голосования могут воспользоваться примерно 3 миллиона человек. Валентин Горбунов также отметил, что распространяемые в сети слухи относительно искусственной завышенности явки беспочвенны.

— Всего в Москве прикрепилось к участкам 2 процента общего числа избирателей, открепился 1 процент, то есть общий прирост числа избирателей около 1 процента, — сказал он. — Приведенные сведения свидетельствуют о том, что никто не пытается искусственно завысить явку избирателей.

Валентин Звегинцев
newokruga@vm.ru

Выставка неравнодушных

До 18 марта остается чуть больше недели. Именно в следующее воскресенье во всех поселениях ТиНАО откроется выставка «Имена Новой Москвы».

При активной поддержке организации «Боевое братство» сейчас во всех поселениях кипит работа. Оказалось, что рядом с нами, буквально в каждом поселении, в каждом дворе живут люди, о которых стоит знать действительно всем! И это не только известные личности, это простые люди, которым незнакомо такое понятие, как равнодушие. Они никогда не пройдут мимо тех, кому действительно плохо, и тех, кому нужна помощь.

Ученые, спасатели, учителя — в Троицком и Новомосковском округах столицы живет огромное количество людей, чьи достижения, вполне вероятно, сподвигнут на хорошие и добрые поступки и других. Ведь именно такие люди и становятся примерами для подражания.

Не забудьте прийти 18 марта на выставку «Имена Новой Москвы» и узнать, какие герои живут рядом с вами. Возможно, даже в вашем доме.

Сергей Минченко
newokruga@vm.ru

ОПРОС

«Новые округа» спросили своих читателей, почему они приняли решение идти голосовать. Ведь как это ни банально звучит, а 18 марта действительно не стоит сидеть дома. Надо просто прийти и проголосовать. А вот за кого — это уже только ваш выбор.

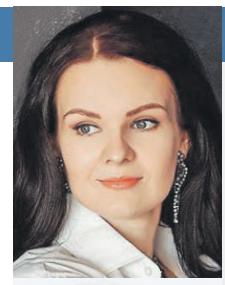

ЕВГЕНИЯ ЗАХАРОВА
Многодетная мать

Мы выбираем путь, по которому страна будет идти ближайшие шесть лет. Мне важно, чтобы этот путь был стабильным.

ОКСАНА МАЛИНИНА
Студентка

Это мои первые выборы — мне только исполнилось 18 лет. Как я могу их пропустить? Каждый голос многое решает!

«Новые округа» продолжают рубрику, где вы можете задать важный для вас вопрос и получить ответ. Мы вместе делаем ТиНАО лучше!

Звоните и рассказывайте о своих проблемах по телефону **(499) 557-04-24 (доб. 222, 250)**

Дороги Благодати освободили от сугробов

Максим Максимов из коттеджного поселка Благодать поселения Филимонковское:
От лица всех жителей Благодати прошу посодействовать в решении вопроса сбора и вывоза снега с нашей территории. После снегопадов в коттеджном поселке ни пройти ни проехать. Тротуары, дорожное полотно, газоны — все слилось воедино. Автовладельцам самостоятельно приходится чистить места для парковок и бороться с теми, кто этого не делает. Недавно в наших сугробах скорая помощь застряла. Машины заносит, возникает опасная ситуация на дорогах.
Отвечает глава администрации поселения Филимонковское **Татьяна Казакова:**
По обращению жителя коммунальные службы оперативно расчистили от снега дороги и тротуары коттеджного поселка Благодать. При необходимости их посыпают реагентом, чтобы пешеходы и транспорт не пострадали на гололеде.

ВЛАДИМИР СМОЛЯКОВ

5 марта 2018 года. Филимонковское. По обращению жителя коммунальщики чистят от снега дороги коттеджного поселка Благодать.

Дом может спать спокойно

Владимир Перевалов из поселения Московский:
Здравствуйте! В нашем подъезде сильно шумит вентиляция. Меня как жителя верхнего этажа это очень беспокоит. По ночам невозможно уснуть. Помогите, пожалуйста, решить нашу проблему.
Отвечает глава администрации поселения Московский **Дания Адрецова:**
Администрация поселения обратилась в управляющую организацию, обслуживающую ваш дом. Выяснилось, что шум возник из-за неисправности вентиляции. Для устранения шума от вентиляционной системы проведены ремонтные работы. На текущий момент проблема с шумом от вентиляции устранена.

Дворы снова стали светлыми

Ирина Постникова из поселения Вороновское:
В районе домов № 40 и 18а деревни Бакланово не работает уличное освещение. Просим принять меры.
Отвечает глава администрации поселения Вороновское **Евгений Иванов:**
По факту обращения сотрудниками администрации поселения Вороновское было проведено обследование указанной территории и подана заявка на ремонт уличного освещения. На сегодня ремонтные работы полностью проведены, освещение восстановлено.

Справились с гололедом

Игорь Ларионов из села Остафьево поселения Рязановское:
Дорога на въезде в деревню Армазово — сплошной лед! Въезд идет в горку, а съезд — прямо на трассу. Прошу принять меры.
Отвечает глава администрации поселения Рязановское **Николай Бобылев:**
Уборка снега в указанном в обращении проезде произведена, для обеспечения необходимого уровня сцепления с проезжей частью был применен песок. В соответствии с обращением старосты деревни Армазово реагент при содержании объектов дорожного хозяйства не применятся.

Деревенский водопровод достроят к осени

Семен Данильченко из деревни Пыхтино поселения Внуковское:
В деревне Пыхтино поставили какие-то бытовки, рабочие ходят, а толку нет. Когда нам уже построят водопровод наконец?
Отвечает глава администрации поселения Внуковское **Павел Федулкин:**
Действительно, рядом с Пыхтино сейчас ведутся работы по организации строительного городка. Длительное время в деревнях Пыхтино, Ликова и Рассказовка стоит проблема с водоснабжением и водоотведением. 9 января Департаментом строительства города Москвы подписан контракт на выполнение работ по реконструкции канализационных сетей и водопровода в вышеуказанных деревнях. С 1 марта подрядчик приступил к подготовительным работам на инженерных сетях деревни Пыхтино. Работы будут проведены в три этапа. По контракту строительство планируется завершить в октябре этого года.

Успеть подать заявление

Инна Степанова из поселения Михайлово-Ярцевское:
Я проживаю в Михайлово-Ярцевском, планирую проголосовать на избирательном участке в поселке Шишкин Лес, но постоянную регистрацию имею в другом городе. Скажите, где я могу подать заявление на включение меня в список избирателей?
Отвечает глава администрации поселения Михайлово-Ярцевское **Дмитрий Верещак:**
Для включения в список избирателей по местонахождению вам необходимо подать соответствующее заявление до 12 марта. В поселке Шишкин Лес это можно сделать по следующему адресу: Шишкин Лес, 7, кв. 4.

Не горит свет в подъезде?
Расскажите об этом нам! Журналисты помогут решить проблему! (499) 577-04-24

3 марта 2018 года. Московский. Гостей фестиваля «Наши общие возможности — наши общие результаты» встречали ученицы школы № 2120 (1) и детский музыкальный коллектив (2).

Кстати

Старшеклассники из Новой Москвы станут волонтерами на чемпионате мира по футболу FIFA — 2018. Сейчас ребята проходят обучение, организованное ресурсным центром «Мосволонтер». Главными условиями отбора будущих волонтеров ЧМ-2018 были 16-летний возраст и хорошие базовые знания английского языка.

Большая перемена

РАЗВИТИЕ

Стратегию развития городского образования до 2025 года разработают столичные учителя. Мэр Москвы Сергей Собянин на встрече с представителями образовательного сообщества пояснил, почему это сейчас необходимо.

ВИКТОР ХАБАРОВ

— Жизнь не стоит на месте, а страна и мир быстро меняются. Перед нами — новые задачи и вызовы, к которым школа должна быть готова, — пояснил глава города. — От работы образовательной системы зависит будущее наших выпускников. От того, как мы их подготовим, во многом зависит успех их будущей очень непростой современной жизни.

Сергей Собянин отметил, что уже сейчас нужно закладывать образовательную траекторию для ребятишек, которые только пойдут в детсад. По словам мэра, главная задача сегодня — начать разработку стратегии, а затем вместе с педагогическим сообществом обсудить ее.

Своим мнением по поводу развития системы столичного образования с «НО» поделились педагоги из ТиНАО.

— Я как учитель начальных классов могу сказать, что в стратегии надо предусматривать пересмотр программ учебных предметов для младших школьников, — говорит учитель школы № 1391 Людмила Журат. — Потому что требования программы постоянно растут, при этом у учащихся разный темп овладения материалом. Нужно двигаться в сторону еще более индивидуального подхода.

— Все школы должны быть обеспечены спортивным инвентарем в полном объеме, — считает учитель физкультуры школы № 1391 Алексей Беленков. — Еще что касается моего предмета, к традиционной пятибалльной системе я добавил бы систему зачет/незачет, потому что у детей разные исходные возможности по состоянию здоровья, и подходить к ним с одной меркой просто нельзя.

Что представляет собой московское образование сегодня, каждый желающий мог оценить, посетив традиционный ежегодный фестиваль «Наши возможности — наши общие результаты». В выходной день двери школ были открыты для учеников и их родителей, бабушек, дедушек, педагогов из других учреждений, представителей органов власти, вузов, учреждений культуры, физкультуры и спорта и так далее. Школы демонстрировали свои возможности и новинки. Например, предпрофильные направления, такие как кадетский, медицинский, инженерный классы, необычные форматы внеурочной деятельности, творческие кружки и секции и многое другое.

ШКОЛЫ ДОЛЖНЫ БЫТЬ ОБЕСПЕЧЕНЫ СПОРТИВНЫМ ИНВЕНТАРЕМ

В школе № 2120 для участников фестиваля разработали четыре маршрута, которые включали посещение различных школьных кабинетов.

В кабинете химии ученики естественно-научного класса, изучающие лабораторно-химический анализ, показывали, как в лаборатории можно определить качество подсолнечного масла из школьной столовой. Будущие инженеры рассказывали о разработанных ими проектах. Например, проект одиннадцатиклассника Никиты Плахина — автоматически настраивающиеся жалюзи, реагирующие на изменение погоды — будет внедрен в одном из классов школы. Для дошкольников воспитатели детских садов проводили мастер-классы.

В детсадах уже давно не используют такое понятие, как «занятие»: жизнь дошкольников проходит в игровых. Творческие направления внеурочной деятельности продемонстрировали на концерте с участием танцевальных, вокальных, театральных коллективов школы. В классическом танце кружили и кадеты в форме со своими одноклассницами в бальных платьях. Бальные танцы входят в образовательную программу кадетских классов.

Светлана Гаврилова
newokruga@vm.ru

Маэстро ждет гостей

В музее-заповеднике «Царицыно» открылась юбилейная выставка народного художника России, ректора Государственной Академии акварели и изящных искусств и худрука Московской школы акварели Сергея Андрияки.

Увидеть экспозицию могут все желающие: мероприятия в рамках выставки было решено сделать бесплатными. Познакомиться с мастером можно не только через его работы, но и лично: Сергей Андрияка будет устраивать встречи с гостями своего юбилейного вернисажа.

— Перед этой выставкой я разбирал свои старые работы и понял: многое не сделано, не сказано, не написано, — поделился маэстро с «НО». — Я очень надеюсь, что такая огромная выставка даст представление о том, что за короткое мгновение ты просматриваешь всю жизнь. Она за каждой картиной, она буквально часть твоей жизни. Выставка будет работать до 30 апреля.

Лана Васнецова
newokruga@vm.ru

Сотрудникам метро поднимут зарплату

Власти столицы приняли решение повысить зарплату работникам метро с 1 июля этого года.

Хорошей новостью поделился мэр Москвы Сергей Собянин во время посещения электродепо «Владыкино», которое в этом году отмечает 27-летие. По словам мэра, зарплата сотрудников подземки будет проиндексирована на четыре процента.

Сергей Собянин также рассказал о планах развития подземной транспортной артерии.

— В целом метро в Москве имеет большое будущее. К 2025 году мы планируем увеличение объемов метро практически в два раза с учетом МЦК, — сказал мэр, отметив, что сегодня важно не только строить новые линии метро, но и продолжать работу по обновлению подвижного состава.

— К 2020 году на две трети будет обновлен подвижной состав, — сказал мэр. — Создаются новые вагоны «Москва», это один из лучших подвижных составов мира. За три ближайших года метрополитен столицы получит 1610 новых вагонов.

Мэр также поздравил сотрудников с 27-летием создания депо «Владыкино» и женскую часть коллектива с наступающим Международным женским днем.

Максим Великий
newokruga@vm.ru

3 марта 2018 года. Вороновское, поселок ЛМС. Участниками финального этапа гонки «Вороновская лыжня» стали более 400 спортсменов (1, 4). Николай Новиков уверен: возраст спорту не помеха. А отличное настроение во время гонки — лучшая награда (2). А вот Диана Бударова из Краснопахорского поселения победила в категории участников 2004–2005 годов рождения (3).

Диана Бударова: «Вкус победы на соревнованиях «Вороновская лыжня» ни с чем не сравнить»

Лыжный сезон закрыли

СПОРТ

3 марта в поселке ЛМС столичные и подмосковные спортсмены всех возрастов встретились на финальном этапе соревнований «Вороновская лыжня» 2018 года.

Настроение у природы — самое что ни на есть зимнее. Так что первая мартовская гонка ознаменовала собой лишь символическое закрытие лыжного сезона в Вороновском. Участники состязаний пока прощаться с лыжами до следующей зимы не собираются, но как и все вокруг, ждут прихода юной улыбчивой гостьи в венке из мать-и-мачехи. На старт!.. Сердце стучит чаще, а все мысли устремляются к финишу и к весне — не календарной, а самой настоящей. Внимание!.. Куда же без него, без внимания. Особенно когда понимаешь: близко она, что бы ни говорили синоптики. И радуешься каждому солнечному лучу, который нет-нет да и выглянет, и забьется под лопаткой. Марш!.. Ветер шумит в ушах, и ты мчишься навстречу победе. И только весне готов уступить лыжню.

Ирина Бордовая
newokruga@vm.ru

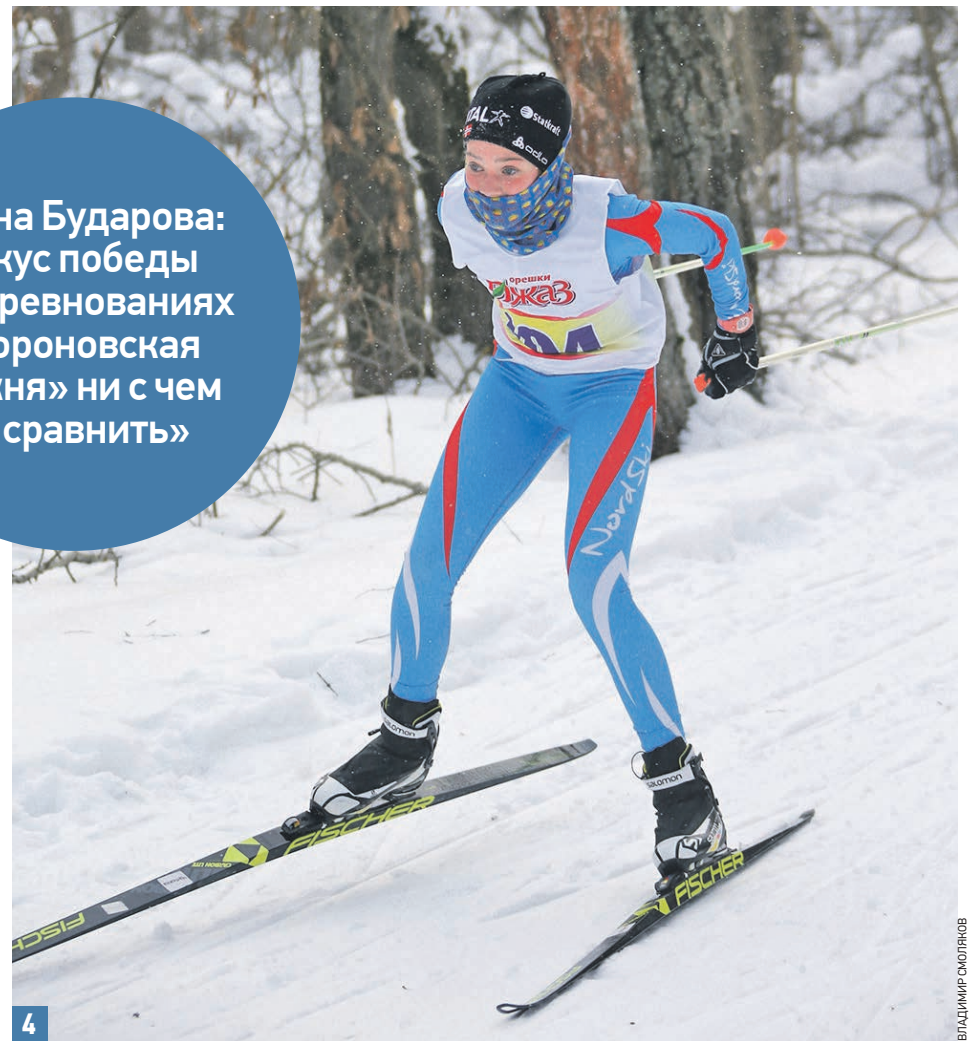

ВЛАДИМИР СМОЛЯКОВ

Меня обнимала Шиффер

Юрий Пащенко: «Мой дед и отец были военными, так что мой путь был заранее предрешен!»

Фото из личного архива Юрия Пащенко, где ему посчастливилось сняться со знаменитостями: с актером Михаилом Евдокимовым (1), с Клаудией Шиффер (2), с Леонидом Якубовичем (3), с Аллой Пугачевой и Филиппом Киркоровым (4), с Жаном-Клодом Ван Даммом (5) с Михаилом Ефремовым (6) и Геннадием Зюгановым (7). 28 февраля 2018 года. Воскресенское. Юрию Пащенко сегодня есть что вспомнить о своей службе на главной площади страны.

ВЛАДИМИР СМОЛЯНОВ

НЕПРИДУМАННЫЕ ИСТОРИИ

Председатель Совета ветеранов отдела полиции «Китай-город» Василий Крячко с коллегами-ветеранами побывал в деревне Городище поселения Воскресенское, где живет их сослуживец Юрий Пащенко. Корреспондент «НО» наблюдал, как жителю ТиНАО вручали медаль «100 лет советской милиции».

— Редко в милиции встретишь человека, который отработал в одном и том же отделе двадцать с лишним лет, — отмечает председатель Совета ветеранов Василий Крячко. — Юрий Федорович — исключение. Он в одном отделе вырос от простого милиционера до заместителя начальника отдела внутренних дел.

В ГУМ за невестой

Во время службы в погранвойсках Пащенко понял, что хочет связать жизнь с погонами. Поэтому в 1979 году приехал в Москву с армейской рекомендацией для трудоустройства в столичную милицию. Высокого стройного парня хотели поставить дежурить на Красную площадь, но отслужившие много лет милиционеры посоветовали: просись дежурить в ГУМ — там полно девчонок. Поэтому Юрий Пащенко не стушевался и попросил руководство: «Хочу жениться, поставьте меня работать в ГУМ».

Жизнь главного магазина страны кипела: сюда рвались люди со всей страны, приходили и знаменитости, захаживали иностранные звезды.

Часто сюда заходил лидер коммунистов Геннадий Зюганов примерять кепки. Однажды Пащенко заметил его у стойки бара, где он попросил налить коньяк.

— Угостить? — поинтересовался глава КПРФ.

Но услышав отрицательный ответ, кивнул: мол, на службе нельзя, и попросил продавца налить минералки.

Подарок юмористу

Как-то в начале 1990-х, уже закончив работу, направлялся после службы домой и увидел на Красной площади съемочную группу фильма «Про бизнесмена Фому». Пародист Михаил Евдокимов был немного раздражен: съемка затягивалась — актеры проголодались.

— Я подошел к Евдокимову и предложил сходить пообедать, — рассказывает Юрий Пащенко. — Тот согласился. Тогда я их повел в кафе, в котором обычно мы сами и питались. По дороге Евдокимов несколько раз поднимал руку, чтобы посмотреть время, но часов на руке не оказалось. Я снимаю свои и дарю актеру. В ответ юморист рассмеялсял: «Я сам такой, уже около 60 часов передарил».

Как-то презентовали свой новый диск в ГУМе Алла Пугачева и Филипп Киркоров. На мероприятии приходилось наблюдать, чтобы люди вели себя нормально и не рвались к певице.

— Мы организовывали очередь к Пугачевой, чтобы каждый быстро мог подойти и получить автограф, — рассказывает Юрий Федорович.

А под конец мероприятия Алла Борисовна, конечно же, сфотографировалась с милиционерами и отдельно с Пащенко и подарила ему диск.

Шоу вместо политики

Приехал как-то с гастролями в Россию Жан-Клод Ван Дамм. И, естественно, повели его на экскурсию в главный магазин страны. Пришлось охранять и его. А на память также осталось фото с известным актером. А вот как-то на 23 февраля «Трудовая Россия» проводила митинг, посвященный Дню защитника Отечества.

— На сцене выступает Виктор Анпилов, — делится воспоминаниями Юрий Пащенко. — Был сильный мороз, возможно, из-за этого было не очень много народу. Неожиданно со стороны Красной площади подходит к памятнику известный актер Пьер Ришар, который приехал в Россию снимать документальный фильм. Он решил осмотреть достопримечательности российской столицы. Народ, который присутствовал на митинге, сразу же бросился к Ришару брать автографы. У сцены с политиком практически никого не осталось. Анпилов был обескуражен, что у него сорвался митинг из-за французского актера…

Звезды как люди

Как-то во время одного из концертов, проводившихся на Красной площади, Юрий Пащенко познакомился со Львом Лещенко.

— Артист, несмотря на звания и заслуги, во время перерывов общался с милиционерами, травил анекдоты, рассказывал истории из актерской жизни, — рассказывает Юрий Федорович.

А как-то в ГУМ пришла Клаудия Шиффер, известная модель, актриса и посол доброй воли ЮНИСЕФ от Великобритании. Тогда подполковник хотел сзади взять ее за руку, чтобы провести по магазину, но рука соскользнула на ягодицу. Женщина возмутилась.

— Но ее телохранитель помог уладить неловкий момент, — вспоминает Юрий Пащенко, — и конфликт удалось погасить.

Приезжали делать покупки в ГУМ многие известные актеры. Например, через КПП № 7 заезжает Геннадий Хазанов и представляется.

— Я отвечаю ему, что знаю его, что он, мол, любимый юморист семьи, особенно жены, — рассказывает Пащенко. — Тот достает блокнот, оставляет автограф с пожеланиями счастья и передает специально для супруги. Когда я приехал домой, супруга вначале не поверила, что ей передал это сам Хазанов, и сказала, что будет хранить автограф как зеницу ока.

Ветеран рассказывает, что около двух лет стоял у ГУМа батюшка и собирал пожертвования на храм. Звали его Андроник, в миру он был Владимир Соломатин. Почему-то руководство ГУМа его не любило и просило всегда прогонять.

— Вызвал меня как-то директор магазина и попросил лично разобраться со священником, — рассказывает Юрий Федорович. — Я подошел к нему, разговорились и поняли, что мы родственные души — говорим на одной волне. И я разрешил ему собирать пожертвования.

Оказалось, что его постоянно пугали: «Вот придет Пащенко, тогда тебе, мол, несдобровать». Вначале он испугался подполковника, когда тот представился. А директору ГУМа милиционер сказал, что у священника есть разрешение от Патриархии. За этот случай священник был очень благодарен Пащенко и подарил ему икону Георгия Победоносца.

Но кроме юмористических историй бывали и реальные задержания. Как-то милиционеру показались странными несколько ребят, поэтому попросил их предъявить документы. А те тянут время и предлагают: «Давай тебе нальем фонтан с шампанским. Но страж порядка ответил, что сам может себе позволить купить вино. Те не унимаются: давай тебе девушку «подгоним».

— Ну глядите, сколько здесь продавщиц красивых, — отвечает Пащенко. — Неужели вы думаете, что если мне надо, я не нашел бы себе барышню?

У милиционера мелькнула мысль: если ребята начинают юлить, значит, что-то не так, и продолжает требовать документы. Те — бежать. Пащенко — за ними. Спасибо, что помог задержать один из прохожих. Оказалось, что задержанные из Люберец совершили несколько грабежей и при них было похищенное имущество.

Юрий Пащенко несколько десятков лет провел на Красной площади, которая стала для него родным домом. Поэтому он с удовольствием в прошлом году согласился несколько раз выступить перед молодыми полицейскими с воспоминаниями об отделе, о своей службе. Он дал им наказ нести службу с честью и достоинством.

— Ведь на Красную площадь приходят все: маленькие и большие, черные и белые — представители всей нашей планеты, — произнес тогда Юрий Федорович. — Приходят потому, что она завораживает нас своим могуществом.

Андрей Объедков
newokruga@vm.ru

ГЕРАЛЬДИКА

Герб поселения Внуковское

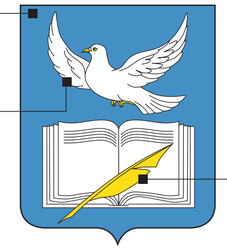

Цвета герба
Лазоревый фон — символ чести и благородства, золотой (цвет пера) — символ величия и богатства, серебряный (цвет голубя и книги) — символ чистоты и открытости.

Голубь
Символ Бога-духа указывает на историческую церковь Илии Пророка, построенную в селе Изварино еще в XVII веке, и духовность жителей поселения.

Книга и перо
Напоминают о том, что на территории поселения жили и творили знаменитые литераторы: Борис Пастернак, Корней Чуковский, Булат Окуджава и другие. Да и сейчас тут целая писательская «слобода».

В наших округах — 21 поселение. Это известно всем. У каждого поселения — свой герб. Это тоже знает каждый. Но что же они обозначают и почему именно так выглядят? «НО» открывают рубрику, посвященную геральдическим символам ТиНАО. А начинаем с Внуковского. Первого в алфавитном порядке из всех поселений.

ПИСАРСКОЕ ПЕРО СИМВОЛИЗИРУЕТ ВСЕХ ЛИТЕРАТОРОВ, ЖИВШИХ В ПЕРЕДЕЛКИНЕ

Геральдические щиты и гербы активно использовались в Средневековье и сегодня, конечно же, не несут той смысловой нагрузки, что в те времена. И тем не менее, у каждого более-менее крупного населенного пункта сегодня есть свой герб. Что же они означают?

Герб Внуковского утвержден Советом депутатов поселения 25 декабря 2007 года. Голубь на гербе олицетворяет храм Илии Пророка в деревне Изварино. Перо и книга отражают литературный пласт истории поселения, в состав которого входит легендарное Переделкино. Замглавы администрации поселения Внуковское Олег Жернов, который принимал участие в его создании, рассказал:

— К созданию герба мы подошли очень ответственно. Надо было выбрать такие образы, которые бы очень емко отражали историю и сегодняшний день поселения. Мы консультировались с геральдической палатой, изучали историю Внуковского, чтобы найти эти главные символы, советовались с христианской общиной, поэтому и появился на гербе лазоревый фон — цвет Божией Матери. Мы подключили к этому процессу даже школьников, устроив конкурс на лучшую идею символа поселения, — рассказал он. Жернов обратил внимание на детали. Коготки у голубя не такие, как у реальных птиц, а такие, как приняты в геральдических канонах. Страницы книги на гербе исписаны только на четверть. Это тоже имеет определенный смысл.

— История поселения очень богатая, но она продолжается, и каждое поколение должно сказать в ней свое слово, дописав страницы книги, — говорит Жернов.

Светлана Гаврилова
newokruga@vm.ru

Новые округа № 8 (274) Знакомые все лица 09.03.2018 newokruga.ru 11

Николай Чиндяйкин: Мужик должен быть мужиком

ПЕРСОНА

8 марта народный артист России, известный актер, театральный педагог, режиссер Николай Чиндяйкин отметил свой день рождения.

Николай Дмитриевич, вы родились в Международный женский день. А что в вашей жизни значит женщина?

Женщина — это главное в жизни мужчины. Она создает уют в доме, хранит очаг. Любимая женщина способна сделать так, чтобы мужчине было бы уютно и спокойно. Вот в моей московской квартире собраны вещи — с историей, Здесь нет ничего случайного. Этот уютный мир создавала моя супруга Раса. Она — литовка. И художник.

Интересно, как вы собираетесь поздравлять супругу?

Конечно же, я поздравляю ее первой. Как всегда поздравлял и маму. Ей я рисовал картину какую-нибудь. Она их сохранила. И сохранила мои школьные письма-поздравления, адресованные ей, написанные на листочках из тетради в линеечку. Современные мои внуки не верят, что это написано мальчиком — такая каллиграфия, что я сам балдею! Мы ведь писали перьями и чернилами, с нажимом, это была советская школа. «Дорогая мамочка, поздравляю с 8 Марта. Обещаю хорошо учиться!» На самом деле это документ времени. Это потрясающе.

Ну а где вы встретили свой день рождения?

На работе. Поехал в Санкт-Петербург играть в спектакле «Собачье сердце» профессора Преображенского. И на следующий день еще один спектакль. А 10-го уже в Театре на Таганке — «Старший сын» Вампилова, где я исполняю роль Сарафанова.

Вы только что сыграли премьеру в МХТ им. Чехова «Игра в городки». Говорят, что на спектакль, в котором задействованы семь ведущих артистов страны, сегодня не достать билеты!

Да, это «Игра в городки» по книжке Юры Стоянова. Там играют семь замечательных мужиков-артистов, которые читают рассказы Юры — Игорь Золотовицкий, Юрий Стоянов, Авангард Леонтьев, Станислав Дужников, великий Станислав Любшин, Юрий Кравец и я.

И о чем же говорят ваши мужчины?

О жизни, о детстве, о старости, о воспоминаниях, о прошедшем времени, о любви. Это замечательная литература на уровне Довлатова. Сердечная, безграничная по чувствам, по взгляду на жизнь — я был очень удивлен, что такой самодостаточной артист, состоявшийся, с богатой биографией, как Юра Стоянов, еще и написал такую прекрасную вещь! А еще я репетирую в МХТ, моем родном театре, пьесу «Бесполезное ископаемое», которую ставит Игорь Золотовицкий. Это потрясающе интересная история, в которой заняты артисты от 60 до 90 лет.

Вы работали в разных театрах и городах — Ростове-на-Дону, Омске, Москве, часто бываете на гастролях. А что для вас значит дом?

Мои родители жили отдельно, в маленьком городке. Но я, всегда с нежностью вспоминая о них, себе говорил: «Еду домой». Хотя у меня уже была своя квартира. И есть дача в Тарусе. Если закладывать дом не только для себя, а для детей и внуков, то тогда в жизни все происходит правильно.

PHOTOXPRESS

ВАЛЕРИЙ ШАРИФУЛИН/ТАСС

14 января 2018 года. Москва. Актер Николай Чиндяйкин со своей супругой в МХТ имени Чехова (1), 3 сентября 2012 года во время сбора труппы (2), кадр из фильма «Мама не горюй» (3) в спектакле «Мефисто» (4).

Ну, про функцию в доме женщины мы поговорили. А мужская роль, с вашей точки зрения, в чем состоит?

Мужик должен оставаться мужиком. Обычно накануне Международного женского дня на нашем телевидении показывают всякие слащавые шоу о том, как мужчины готовят подарок женщинам. Больше всего меня умиляют шоу, в которых представители сильной половины человечества пытаются приготовить какой-нибудь торт, демонстрируя признаки отсутствия элементарной координации движения, перемазывают себя, посуду и кухню мукой, вареньем, кремом, яйцами. Смотришь — и думаешь: да что это за нация такая?! Я знаю совсем других мужчин. В моем детстве случилось происшествие, которое всегда вспоминаю. На одной из детских фотографий, висящих в моей квартире, изображена соседка Танечка. И вот как-то раз ее отец взял нас обоих на лодке проверять донки. Когда мы уже достаточно далеко отплыли, разразилась сильная гроза, ливень накрыл нас, нитки сухой не осталось. Папа Татьяны сориентировался молниеносно, причалил к берегу, соорудил какой-то шалаш, спрятал нас там, накрыл, согрел. А когда гроза унеслась дальше, он быстро развел костерок из мокрых веток, просушил одежду, обувь. А мы, растертые докрасна, тем временем носились вокруг. Вернулись назад, где наши матери сходили с ума от беспокойства, здоровые, сухие, накормленные и радостные. Вот мне кажется, что для мужика именно такое поведение нормально.

РОДИТЕЛИ ПОНИМАЛИ, ЧТО НАМ БУДЕТ ЛЕГЧЕ В ЖИЗНИ, ЕСЛИ ДЕТЕЙ ПРИУЧИТЬ К ТРУДУ

ВЛАДИМИР МАЙКОВСКИЙ/ТАСС

Вам больше нравится путешествовать или ощущать себя домоседом?

Я люблю быть дома. Это самые лучшие минуты, когда никуда не надо идти, можно остановиться, подумать, покопаться в бумагах, что-то написать.

Мой отец был человеком сентиментальным — фронтовик, он невероятно нас, детей, любил. И баловал посвоему. Например, для моей сестренки в нашем садике построил деревянный домик, где были настоящие двери, окошки. Она там могла возиться с куклами. А жили мы в деревне. Там такое трепетное отношение к детям было совершенно непривычно. С детства мы, дети, помогали старшим трудиться — и картофель сажали, и дрова заготавливали, пилили, рубили, снег во дворе сгребали. Мне доставляло удовольствие, например, красиво складывать поленницы. А это, между прочим, совсем не простое занятие. Сложить надо так, чтобы дрова зимой не намокли. Родители понимали, что нам будет легче в жизни, если детей сразу приучить к труду.

PHOTOXPRESS

Справка

Николай Чиндяйкин (род. 8 марта 1947 года, Нижегородская область, СССР) — российский актер театра и кино, театральный режиссер, педагог. Народный артист России. С 1996 года преподает в Российской академии театрального искусства. С 2008 года — актер МХТ им. Чехова. В качестве приглашенного артиста играет в спектаклях Театра на Таганке. Известен по ролям в фильмах «Увидеть Париж и умереть», «Музыка для декабря», «Мама, не горюй», «День полнолуния», «Маросейка, 13», «Марш турецкого», «Нежный возраст».

Какие праздники отмечала семья ваших родителей и какие перекочевали в вашу собственную?

Во-первых, Пасху. Собирались все родные в этот день. Во-вторых, Новый год. Я на лыжах сам ездил за елкой в лес, рубил ее. А игрушки были те, которые мы делали сами. И еще конфетки-бараночки. Самой прекрасной игрушкой оставался дирижабль с гордой надписью «СССР».

Ну а как в вашу жизнь ворвался театр?

Сестра должна была поступать в институт, мы переехали на Украину. Я стал ходить в драмкружок, и его руководительница поведала моему отцу, что в его семье растет «одаренный молодой человек, с хорошими внешними данными». Больше всего папу заинтересовало словосочетание «внешние данные». Он спросил у меня: «А что это такое?» Но папа мечтал, что я стану автомобилистом. Правда, когда он позже стал приходить на мои спектакли, то громко сообщал зрителям в зале, что сегодня играет его сын. Мама смущалась и даже перестала с ним в театр ходить. Отец очень гордился, что я побывал везде — от Риги до Владивостока, и мои маршруты отмечал на купленной специально карте. Мне в жизни крайне везло на талантливых режиссеров. Я учился у Михаила Буткевича, а позже у Анатолия Васильева. Со спектаклями Анатолия Васильева я исколесил планету. Но главное, что самодостаточный, элитарный, закрытый, законченный художественный мир, который создал мастер, занял свое достойное место в истории нашего театра. Так что я работал и работаю с невероятными людьми!

Елена Булова
newokruga@vm.ru

АФИША

Весна набирает обороты. Совсем скоро в столицу придет потепление. А пока жители ТиНАО могут зарядиться позитивными эмоциями на увлекательных мастер-классах и соревнованиях, которые пройдут в культурных учреждениях.

SHUTTERSTOCK

Всем тонкостям искусства театра теней научат желающих в Краснопахорском.

ВЕСЬ МИР — ТЕАТР
Поселение Краснопахорское, Дом культуры «Былово».
Для жителей Новой Москвы проведут мастер-класс по театральному искусству. Необычное мероприятие получило название «Театр теней». Всех желающих ждут 17 марта к 11:00. Отметим, что в этот же день посетители ДК «Былово» смогут познакомиться с выставкой художественного прикладного детского творчества, которая будет открыта с 10:00 до 20:00.

ГЕРОЙ ПОД МАСКОЙ
Поселение Десеновское, Центр культуры и спорта «Ватутинки»
Для новомосквичей 17 марта организуют мастер-класс по росписи масок. Мероприятие приурочат к Международному дню театра, который празднуют 27 марта. Любителей искусства ждут к 14:00.

КТО НА СВЕТЕ ВСЕХ СИЛЬНЕЕ
Поселение Филимонковское, Центр культуры и спорта «Филимонковское»
Всех тех, кто не представляет свою жизнь без спорта, ждут 18 марта на дворовые игры. Сотрудники ЦКиС «Филимонковское» организуют для посетителей не только эстафеты, но и соревнования по перетягиванию каната и армрестлингу. Начнется активное мероприятие в 14:00 и продлится около полутора часов.

МЕЛОДИИ ВЕСНЫ
Поселение Рязановское, детская школа искусств «Дети синей птицы».
Любителей музыки ждут 17 марта на открытый конкурс песни «Мелодии весны». Соревнование проведут среди учеников детских школ искусств и детских музыкальных школ столицы. Мероприятие начнется в 13:00 в концертном зале ДШИ «Дети синей птицы».

«Новые округа» продолжают рубрику, где мы рассказываем о самых интересных программах и фильмах, которые вы сможете увидеть на выходных.

PHOTOXPRESS

Раиса Рязанова. День и вся жизнь

10 марта
Сб / **10:15**

Раиса Рязанова, простая и счастливая девушка Тося из фильма «Москва слезам не верит». Она на долгие годы стала экранным воплощением доброй мамы, человека из народа, женщины с трудной судьбой, как говорят в народе, пожившей. Ну а кем ей еще быть: дочь и внучка обычных крестьянок. Именно их судьбы Рязанова и играет, а точнее, просто проживает на экране.

Рязанова — единственная из трех героинь, кому фильм «Москва слезам не верит» не принес всесоюзной славы и заграничных командировок. Ее как не узнавали до этого фильма, так и после него не стали узнавать на улицах. Раиса Рязанова сама про себя так говорит: «Есть звезды, а есть — глубокое темно-синее небо, бескрайнее в своей огромности. И без этого фона сияние звезд не было бы заметно. Вот такие, как я, армия рядовых артистов и всех тех, кто делает кино, оставаясь за кадром, мы все вместе — то самое небо и есть». Но при всем этом удивительный факт: на данный момент именно Раиса Рязанова — самая востребованная актриса из всех звезд оскароносного фильма. Снимается параллельно в нескольких фильмах и сериалах, а еще в 60 лет впервые вышла на профессиональную театральную сцену в знаменитой «Табакерке».

Родилась она в военном 1944-м. «Не знаю доподлинно, что за беда с отцом приключилась, но нашла его мама на дороге умирающим, замерзающим — дело было в начале зимы 1943 года. Притащила домой полуживого, выходила. И в октябре 1944-го появилась я».

ОНА СТАЛА ЭКРАННЫМ ВОПЛОЩЕНИЕМ ДОБРОЙ МАМЫ

На последнем курсе института Рязановой предложили главную роль в фильме «День и вся жизнь», и она, конечно же, согласилась. Взяв с собой сына, уехала в экспедицию в тогдашний Горький — сегодняшний Нижний Новгород. На этих съемках она и влюбилась. Приехала и открылась мужу. Муж все понял, они развелись, сначала жили вместе, затем разъехались. Отношения с возлюбленным продолжались 10 лет, а потом закончились... За это время Рязанова ни разу сама ему не позвонила — он был женат. Так воспитана. Больше она никого не любила. Жила ради сына. Работала везде, куда приглашали. Правда, однажды перестали приглашать: это был конец 1980-х — начало 1990-х. И какое-то время Раиса Рязанова занималась частным извозом... А потом ей предложили главную роль в спектакле в театре Олега Табакова...

Викинг

Первый канал
11 марта
Вс / **18:20**

Раннее Средневековье. Время тяжелых мечей и темных законов крови. Правящий род в раздоре. Вина за случайную смерть брата легла на Великого князя. По закону мстить ему должен младший брат — бастард. За отказ убивать он заплатит всем, что у него было, потому что «для мира нужно больше мечей, чем для войны»...

Режиссер Андрей Кравчук. В ролях: Данила Козловский, Светлана Ходченкова, Максим Суханов, Игорь Пертенко, Андрей Смоляков, Владимир Епифанцев.

Экипаж

9 марта
Пт / **14:25**

Режиссер Александр Митта снял, наверное, самый первый советский фильм-катастрофу. Напряженный сюжет и блестящий актерский состав сделали фильм настолько популярным, что пересматривать его можно не один раз. В главных ролях снялись Георгий Жженов, Леонид Филатов, Александра Яковлева.

Ночной дозор

10 марта
Сб / **23:15**

Фильм Тимура Бекмамбетова по книге Сергея Лукьяненко. Это только кажется, что по улицам столицы ходят простые люди. На самом деле здесь идет постоянная борьба между Светлыми и Темными. Маги против вампиров. Фильм получился масштабным и зрелищным.

Родня

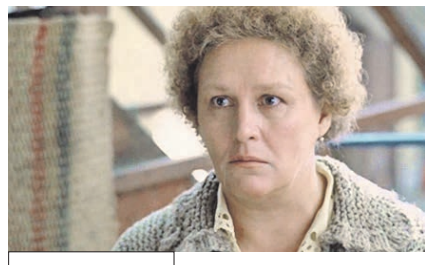

Россия К
10 марта
Сб / **17:20**

Фильм Никиты Михалкова. Мария Коновалова едет навестить дочь и внучку. Добрая и простодушная женщина и не предполагала, в каком мире живут ее самые дорогие люди. Пытаясь разобраться с помощью своих деревенских представлений о жизни в отношениях дочери с бывшим мужем, она приносит им и себе немало огорчений.

Что написано на продуктовой упаковке

Без содержания гормонов

Вы думаете: полезный для здоровья и экологически чистый обед.
На самом деле: практически ничего. Наличие гормонов в курице или свинине санитарным законодательством не допускается. Поэтому надпись на этикетках об их отсутствии фактически не говорит ни о чем.

Без холестерина

Вы думаете: безопасно для сердца.
На самом деле: холестерин есть только в продуктах животного происхождения, а отметка о его отсутствии зачастую используется на продуктах растительного происхождения. К тому же некоторая вредная еда тоже не содержит холестерина, что не делает ее полезной для сердца.

С добавлением витаминов

Вы думаете: включает всю пользу фруктов.
На самом деле: витамины А, С, Е и В добавляются в зерновые, фруктовые снеки. Наука доказала, что отделение витаминов от одних продуктов и добавление их в другие не предполагает такого же эффекта для здоровья, как от природных витаминов.

Зеленая этикетка

Вы думаете: натуральная здоровая пища.
На самом деле: ничего. Зеленый — присущий природе цвет, поэтому мы ассоциируем его с пользой для здоровья, даже когда этого делать не следует.

Продукт органического происхождения

Вы думаете: полезно для здоровья и вкусно.
На самом деле: не менее 70 процентов ингредиентов должны быть органического происхождения, чтобы производитель мог похвастаться тем, что его продукт «изготовлен из органических ингредиентов». Но, надо понимать, органическое не значит низкокалорийное.

SHUTTERSTOCK

Цельнозерновой

Вы думаете: весь продукт из цельного зерна.
На самом деле: по закону такая отметка означает, что продукт содержит по крайней мере 8 граммов цельного зерна на порцию. Отметка «100 процентов из цельного зерна» означает, что продукт содержит не менее 16 граммов цельных зерен на порцию. Плюс надо понимать, что многие продукты питания с отметкой «из цельного зерна» имеют более высокое содержание калорий и сахара.

Этикетка-обманщица

ПОТРЕБИТЕЛЬ

Нередко завлекательные надписи служат лишь хитрым маркетинговым ходом.

Кандидат химических наук, технолог пищевых производств Андрей Суворов *(на фото)* рассказал «НО», что значат те или иные надписи.
— Типичный пример: мы покупаем торт, а на этикетке надпись — «содержит натуральные подсластители». Ага, думаем мы, значит, вместо сахара, от которого толстеют и случается диабет, там что-то менее опасное, — поясняет Андрей Николаевич. — На самом деле кукурузный сироп, свекловичный сахар, декстроза, концентрат фруктового сока и солодовый сироп — все это тоже сахар!
Эксперт также пояснил, что в магазин желательно ходить с лупой. Ведь разного рода сомнительные ингредиенты часто указывают мелким шрифтом.

Никита Миронов
newokruga@vm.ru

КУЛИНАРНЫЙ БЛОКНОТ НОВЫХ ОКРУГОВ

1

3

2

4

ВАЛЕНТИН ЗВЕГИНЦЕВ

Клубничный сорбет

Ингредиенты:
Клубника — 300 г
Лимон — 1 шт.
Сахар — 75 г
Вода — 50 мл

1. Хоть и идет Великий пост, а побаловать себя чем-то вкусным нет-нет да и захочется. А ведь есть и постные десерты. Например, ягодные сорбеты. Так что смело приготовим клубничное лакомство, тем более что в этом нет ничего сложного, да и клубнику сейчас в продаже можно найти легко.

2. Освобождаем ягоды от плодоножек. Можно просто ножом, а можно и хитрым способом — коктейльной трубочкой.

3. Выдавливаем сок из лимона. Кладем ягоды в кастрюльку, смешиваем с сахаром, добавляем воду и сок. Оставляем минут на 15, чтобы клубника дала сок.

4. Взбиваем все блендером в однородную смесь и разливаем в порционную посуду. Убираем в холодильник на ночь, чтобы сорбет хорошо застыл. При подаче можно украсить веточкой мяты.

Приятного аппетита!

Пополняем нашу копилку вкусных и простых блюд. Есть любимые рецепты? Мы с удовольствием их опубликуем! newokruga@vm.ru

Если вы хотите поделиться с нами новостью о том, что происходит в вашем поселении, пишите нам
newokruga@vm.ru
или звоните
(499) 557 04 24

Частности

Реклама

Авто, запчасти

- Автовыкуп. Т. 8 (967) 100-08-00

Юридические услуги

- **Московская социальная** юридическая служба. Бесплатные консультации. Составление исков. Участие в судах. Все споры, в т. ч. вернем или расслужебим квартиру. Выпишем из квартиры. Наследство. Семейные споры. Банкротство физлиц. Т. 8 (499) 409-91-42

Строительство и ремонт

- Мон-ж отопления. Т. 8 (915) 477-84-35

Перечень объектов недвижимого имущества, подлежащих изъятию для государственных нужд

Адрес объекта недвижимого имущества	Объект недвижимого имущества, подлежащий изъятию	Вид имущественных прав, дата и номер записи регистрации в Едином государственном реестре недвижимости	Субъект права
г. Москва, поселение Сосенское, п. Газопровод	Земельный участок с кадастровым номером 50:21:0120305:14	Аренда, запись регистрации от 10.03.2006 № 50–50–21/009/2006–186	Гаражно-строительный потребительский кооператив «Автомобилист»
Российская Федерация, Московская область, Ленинский район, Сосенский с.о., пос. Газопровод, ГСПК «Автомобилист», гараж №1	Гараж с кадастровым номером 77:17:0120305:224	Собственность, запись регистрации от 09.08.2007 № 50–50–21/042/2007–076	Вышемирский Евгений Мстиславович
Российская Федерация, Московская область, Ленинский район, пос. Газопровод, ГСПК «Автомобилист», гараж 2	Гараж с подвалом с кадастровым номером 77:17:0120305:210	Собственность, запись регистрации от 20.03.2007 № 50–50–21/004/2007–224	Пальчикова Любовь Николаевна
Российская Федерация, Московская область, Ленинский район, пос. Газопровод, ГСПК «Автомобилист», гараж 3 лит. Г	Гараж с подвалом с кадастровым номером 77:17:0000000:7344	Собственность, запись регистрации от 22.06.2007 № 50–50–21/031/2007–092	Синюхин Сергей Иванович
Российская Федерация, Московская область, Ленинский район, пос. Газопровод, ГСПК «Автомобилист», гараж 4	Гараж с подвалом с кадастровым номером 77:17:0120305:206	Собственность, запись регистрации от 05.03.2007 № 50–50–21/004/2007–131	Емельянов Дмитрий Алексеевич
Российская Федерация, Московская область, Ленинский район, пос. Газопровод, ГСПК «Автомобилист», гараж 5	Гараж с кадастровым номером 77:17:0120305:221	Собственность, запись регистрации от 19.03.2008 № 50–50–21/013/2008–353	Касаткин Алексей Михайлович
Российская Федерация, Московская область, Ленинский район, пос. Газопровод, ГСПК «Автомобилист», гараж 6	Гараж с подвалом с кадастровым номером 77:17:0120305:228	Собственность, запись регистрации от 29.12.2006 № 50–50–21/072/2006–136	Куликова Марина Александровна
Российская Федерация, г. Москва, п. Сосенское, пос. Газопровод, ГСПК «Автомобилист», гараж 7	Гараж с кадастровым номером 77:17:0120305:217	Собственность, запись регистрации от 30.10.2017 № 77:17:0120305:217–77/011/2017–2	Омельянович Сергей Александрович
Российская Федерация, Московская область, Ленинский район, пос. Газопровод, ГСПК «Автомобилист», гараж 8	Гараж с кадастровым номером 77:17:0120305:184	Собственность, запись регистрации от 19.03.2008 № 50–50–21/013/2008–354	Зуев Сергей Георгиевич
Российская Федерация, г. Москва, п. Сосенское, пос. Газопровод, ГСПК «Автомобилист», гараж 9	Гараж с кадастровым номером 77:17:0120305:197	Собственность, запись регистрации от 08.05.2008 № 50–50–21/074/2007–052	Апостолов Александр Андреевич
Российская Федерация, г. Москва, п. Сосенское, пос.Г азопровод, ГСПК «Автомобилист», гараж 10 лит. Г	Гараж с подвалом с кадастровым номером 77:17:0120305:192	Собственность, запись регистрации от 25.06.2008 № 50–50–21/030/2008–419	Кузьмишко Константин Александрович
Российская Федерация, г. Москва, п. Сосенское, пос. Газопровод, ГСПК «Автомобилист», гараж 11 лит. Г	Гараж с подвалом с кадастровым номером 77:17:0000000:7918	Общая долевая собственность, запись регистрации от 12.08.2009 № 50–50–21/067/2009–008	Кондратьев Николай Михайлович, Жабинская Елена Ивановна
Российская Федерация, Московская область, Ленинский район, пос. Газопровод, ГСПК «Автомобилист», гараж 12	Гараж с подвалом с кадастровым номером 77:17:0120305:230	Собственность, запись регистрации от 15.03.2011 № 50–50–21/021/2011–069	Беляшева Клара Михайловна
Российская Федерация, Московская область, Ленинский район, пос.Газопровод, ГСПК «Автомобилист», гараж 13	Гараж с подвалом с кадастровым номером 77:17:0120305:189	Собственность, запись регистрации от 14.03.2007 № 50–50–21/001/2007–303	Акатьев Евгений Андреевич
Российская Федерация, Московская область, Ленинский район, пос. Газопровод, ГСПК «Автомобилист», гараж 14 лит. Г	Гаражный бокс с кадастровым номером 77:17:0000000:6812	Собственность, запись регистрации от 25.12.2006 № 50–50–21/068/2006–281	Хромова Елена Александровна
Российская Федерация, Московская область, Ленинский район, Сосенский с.о., пос. Газопровод, ГСПК «Автомобилист», гараж 15 лит. Г1	Гараж с подвалом с кадастровым номером 77:17:0120305:200	Собственность, запись регистрации от 22.08.2007 № 50–50–21/044/2007–017	Серогодская Галина Васильевна
Российская Федерация, Московская область, Ленинский район, пос. Газопровод, ГСПК «Автомобилист», гараж 16	Гараж с подвалом с кадастровым номером 77:17:0120305:67	Собственность, запись регистрации от 22.01.2007 № 50–50–21/066/2006–372	Дмитриев Константин Викторович
Российская Федерация, Московская область, Ленинский район, пос. Газопровод, ГСПК «Автомобилист», гараж 17 лит. Г1	Гараж с кадастровым номером 77:17:0000000:7349	Собственность, запись регистрации от 15.02.2007 № 50–50–21/008/2007–004	Павлов Леонид Константинович
Российская Федерация, Московская область, Ленинский район, пос. Газопровод, ГСПК «Автомобилист», гараж 19 лит. Г1	Гараж с кадастровым номером 77:17:0000000:7348	Собственность, запись регистрации от 29.12.2006 № 50–50–21/068/2006–413	Высоцкий Владимир Семенович
Российская Федерация, Московская область, Ленинский район, пос.Газопровод, ГСПК «Автомобилист», гараж 20	Гараж с подвалом с кадастровым номером 77:17:0000000:7347	Собственность, запись регистрации от 17.04.2007 № 50–50–21/017/2007–261	Орехов Александр Владимирович
Российская Федерация, Московская область, Ленинский район, пос. Газопровод, ГСПК «Автомобилист», гараж 21 лит. Г1	Гараж с кадастровым номером 77:17:0000000:8292	Собственность, запись регистрации от 28.06.2007 № 50–50–21/025/2007–286	Данов Юрий Владимирович
Российская Федерация, Московская область, Ленинский район, пос. Газопровод, ГСПК «Автомобилист», гараж 22	Гараж с кадастровым номером 77:17:0000000:6811	Собственность, запись регистрации от 19.03.2008 № 50–50–21/013/2008–355	Котов Александр Васильевич
Российская Федерация, г. Москва, п. Сосенское, пос. Газопровод, ГСПК «Автомобилист», гараж 23	Гараж с кадастровым номером 77:17:0120305:173	Собственность, запись регистрации от 23.01.2008 № 50–50–21/006/2008–034	Горбунов Вячеслав Андреевич
Российская Федерация, Московская область, Ленинский район, пос. Газопровод, ГСПК «Автомобилист», гараж 24, лит. Г1	Гараж с кадастровым номером 77:17:0000000:6169	Собственность, запись регистрации от 29.12.2006 № 50–50–21/068/2006–417	Северенкова Татьяна Григорьевна
Российская Федерация, Московская область, Ленинский район, пос. Газопровод, ГСПК «Автомобилист», гараж 25	Гараж с подвалом с кадастровым номером 77:17:0000000:7346	Собственность, запись регистрации от 23.03.2007 № 50–50–21/001/2007–361	Данилевский Николай Яковлевич
Российская Федерация, Московская область, Ленинский район, пос. Газопровод, ГСПК «Автомобилист», гараж 26 лит. Г1	Гараж с кадастровым номером 77:17:0000000:8291	Собственность, запись регистрации от 28.06.2007 № 50–50–21/025/2007–287	Попов Леонид Никитич
Российская Федерация, Московская область, Ленинский район, пос. Газопровод, ГСПК «Автомобилист», гараж 27	Гараж с подвалом с кадастровым номером 77:17:0000000:7345	Собственность, запись регистрации от 29.12.2006 № 50–50–21/072/2006–137	Куликов Виктор Иванович
Российская Федерация, Московская область, Ленинский район, пос. Газопровод, ГСПК «Автомобилист», гараж 28	Гараж с подвалом с кадастровым номером 77:17:0000000:8290	Собственность, запись регистрации от 17.01.2007 № 50–50–21/072/2006–299	Макаров Николай Петрович
Российская Федерация, Московская область, Ленинский район, пос. Газопровод, ГСПК «Автомобилист», гараж 29 лит. Г1	Гараж с кадастровым номером 77:17:0000000:8289	Собственность, запись регистрации от 12.01.2007 № 50–50–21/074/2006–279	Муравьев Андрей Юрьевич
Российская Федерация, Московская область, Ленинский район, пос. Газопровод, ГСПК «Автомобилист», гараж 30 лит. Г	Гараж с подвалом с кадастровым номером 77:17:0120305:209	Собственность, запись регистрации от 09.01.2008 № 50–50–21/072/2007–215	Евсей Вячеслав Семенович
Российская Федерация, г. Москва, п. Сосенское, пос. Газопровод, ГСПК «Автомобилист», гараж 31	Гараж с подвалом с кадастровым номером 77:17:0120305:218	Собственность, запись регистрации от 16.10.2007 № 50–50–21/054/2007–019	Сивцов Алексей Павлович
Российская Федерация, г. Москва, п. Сосенское, пос. Газопровод, ГСПК «Автомобилист», гараж 32 лит. Г2	Гаражный бокс с кадастровым номером 77:17:0120305:227	Собственность, запись регистрации от 21.11.2007 № 50–50–21/061/2007–119	Евсей Александр Семенович
Российская Федерация, г. Москва, п. Сосенское, пос. Газопровод, ГСПК «Автомобилист», гаражный бокс № 33 лит. Г2	Гараж с подвалом с кадастровым номером 77:17:0120305:234	Собственность, запись регистрации от 22.08.2007 № 50–50–21/044/2007–016	Конечный Владимир Анатольевич
Российская Федерация, Московская область, Ленинский район, пос. Газопровод, ГСПК «Автомобилист», гараж 34	Гараж с кадастровым номером 77:17:0000000:7853	Собственность, запись регистрации от 12.01.2007 № 50–50–21/068/2006–326	Марочкина Ирина Анатольевна
Российская Федерация, г. Москва, п. Сосенское, пос. Газопровод, ГСПК «Автомобилист», гараж 35 лит. Г2	Гаражный бокс с кадастровым номером 77:17:0120305:226	Собственность, запись регистрации от 29.08.2007 № 50–50–21/036/2007–307	Погорелова Галина Александровна
Российская Федерация, Московская область, Ленинский район, пос. Газопровод, ГСПК «Автомобилист», гараж 36 лит. Г2	Гараж с кадастровым номером 77:17:0120305:208	Собственность, запись регистрации от 28.06.2007 № 50–50–21/025/2007–296	Сахон Галина Анатольевна
Российская Федерация, г. Москва, п. Сосенское, пос. Газопровод, ГСПК «Автомобилист», гараж 37 лит. Г2	Гаражный бокс с кадастровым номером 77:17:0120305:198	Собственность, запись регистрации от 30.08.2007 № 50–50–21/048/2007–012	Шумилина Марина Георгиевна
Российская Федерация, Московская область, Ленинский район, пос. Газопровод, ГСПК «Автомобилист», гараж 38	Гараж с подвалом с кадастровым номером 77:17:0000000:6865	Собственность, запись регистрации от 16.05.2007 № 50–50–21/005/2007–344	Пономарева Ольга Николаевна
Российская Федерация, Московская область, Ленинский район, пос. Газопровод, ГСПК «Автомобилист», гараж 39 лит. Г2	Гаражный бокс с кадастровым номером 77:17:0120305:207	Собственность, запись регистрации от 25.12.2006 № 50–50–21/068/2006–282	Каляганов Юрий Иванович
Российская Федерация, Московская область, Ленинский район, пос. Газопровод, ГСПК «Автомобилист», гараж 40 лит. Г2	Гараж с подвалом с кадастровым номером 77:17:0000000:7306	Собственность, запись регистрации от 12.01.2007 № 50–50–21/074/2006–277	Павлушевич Надежда Николаевна
Российская Федерация, Московская область, Ленинский район, пос. Газопровод, ГСПК «Автомобилист», гаражный бокс № 41 лит. Г2	Гараж с кадастровым номером 77:17:0000000:6535	Собственность, запись регистрации от 27.04.2007 № 50–50–21/021/2007–039	Петрова Екатерина Николаевна
Российская Федерация, г. Москва, п. Сосенское, пос. Газопровод, ГСК «Автомобилист», гараж 42	Гараж с кадастровым номером 77:17:0000000:6537	Собственность, запись регистрации от 12.03.2008 № 50–50–21/013/2008–324	Аллахвердов Андрей Абрикович
Российская Федерация, Московская область, Ленинский район, пос. Газопровод, ГСК «Автомобилист», гараж 43	Гараж с кадастровым номером 77:17:0000000:6813	Собственность, запись регистрации от 20.02.2008 № 50–50–21/002/2008–162	Задорожный Дмитрий Олегович
Российская Федерация, Московская область, Ленинский район, пос. Газопровод, ГСПК «Автомобилист», гараж 44 лит. Г2	Гаражный бокс с кадастровым номером 77:17:0120305:223	Собственность, запись регистрации от 17.01.2007 № 50–50–21/068/2006–388	Зотов Александр Борисович
Российская Федерация, Московская область, Ленинский район, пос. Газопровод, ГСПК «Автомобилист», гаражный бокс 45	Гараж с подвалом с кадастровым номером 77:17:0000000:6168	Собственность, запись регистрации от 11.01.2007 № 50–50–21/066/2006–346	Клиценко Владимир Ильич
Российская Федерация, Московская область, Ленинский район, пос. Газопровод, ГСПК «Автомобилист», гараж 47 лит. Г2	Гараж с кадастровым номером 77:17:0120305:229	Собственность, запись регистрации от 01.10.2007 № 50–50–21/049/2007–116	Горнов Владимир Иванович
Российская Федерация, Московская область, Ленинский район, пос. Газопровод, ГСПК «Автомобилист», гараж 48 лит. Г2	Гаражный бокс с кадастровым номером 77:17:0120305:222	Собственность, запись регистрации от 25.12.2006 № 50–50–21/068/2006–280	Кокоткин Александр Алексеевич
Российская Федерация, г. Москва, п. Сосенское, пос. Газопровод, ГСПК «Автомобилист», гараж 49 лит. Г3	Гараж с кадастровым номером 77:17:0120305:236	Собственность, запись регистрации от 25.06.2008 № 50–50–21/030/2008–417	Кузьмишко Константин Александрович
Российская Федерация, Московская область, Ленинский район, пос. Газопровод, ГСПК «Автомобилист», гараж 50	Гараж с кадастровым номером 77:17:0000000:6864	Собственность, запись регистрации от 19.03.2008 № 50–50–21/013/2008–356	Веременко Татьяна Алексеевна
Российская Федерация, Московская область, Ленинский район, пос. Газопровод, ГСПК «Автомобилист», гараж 51 лит. Г3	Гараж с кадастровым номером 77:17:0120305:188	Собственность, запись регистрации от 04.03.2009 № 50–50–21/014/2009–018	Галицкий Юрий Васильевич
Московская область, Ленинский район, ГСК «Автомобилист», бокс 52	Гараж с подвалом с кадастровым номером 50:21:0000000:31046	Собственность, запись регистрации от 08.05.2007 № 50–50–21/018/2007–313	Гадеева Вера Викторовна

Адрес объекта недвижимого имущества	Объект недвижимого имущества, подлежащий изъятию	Вид имущественных прав, дата и номер записи регистрации в Едином государственном реестре недвижимости	Субъект права
Российская Федерация, г. Москва, п. Сосенское, пос. Газопровод, ГСПК «Автомобилист», гараж 53	Гараж с подвалом с кадастровым номером 77:17:0000000:6810	Собственность, запись регистрации от 17.11.2015 № 77–77/017–77/017/013/2015–893/2	Череповская Инна Анатольевна
Российская Федерация, Московская область, Ленинский район, пос. Газопровод, ГСПК «Автомобилист», гараж 54	Гараж с подвалом с кадастровым номером 77:17:0000000:6809	Собственность, запись регистрации от 18.04.2007 № 50–50–21/018/2007–144	Ефимова Раиса Афанасьевна
Российская Федерация, г. Москва, п. Сосенское, пос. Газопровод, ГСПК «Автомобилист», бокс 55	Гараж с подвалом с кадастровым номером 77:17:0000000:7916	Собственность, запись регистрации от 19.12.2012 № 77–77–17/018/2012–217	Новожилова Ольга Алексеевна
Российская Федерация, г. Москва, п. Сосенское, пос. Газопровод, ГСПК «Автомобилист», Гаражный бокс № 56 лит. Г3	Гараж с подвалом с кадастровым номером 77:17:0120305:235	Собственность, запись регистрации от 03.05.2007 № 50–50–21/006/2007–443	Зайцев Владимир Михайлович
Российская Федерация, Московская область, Ленинский район, пос. Газопровод, ГСПК «Автомобилист», гаражный бокс 57, лит. Г3	Гараж с кадастровым номером 77:17:0120305:203	Собственность, запись регистрации от 29.12.2006 № 50–50–21/068/2006–419	Жеманов Владимир Александрович
Российская Федерация, г. Москва, п. Сосенское, пос. Газопровод, ГСПК «Автомобилист», гаражный бокс №58	Гараж с подвалом с кадастровым номером 77:17:0120305:190	Собственность, запись регистрации от 01.08.2007 № 50–50–21/037/2007–228	Горланов Николай Анатольевич
Российская Федерация, Московская область, Ленинский район, пос. Газопровод, ГСПК «Автомобилист», гаражный бокс № 59 лит. Г3	Гараж с подвалом с кадастровым номером 77:17:0000000:8234	от 27.04.2007 № 50–50–21/021/2007–002	Елтышев Павел Алексеевич
Российская Федерация, Московская область, Ленинский район, пос. Газопровод, ГСПК «Автомобилист», гараж 60 лит. Г3	Гараж с подвалом с кадастровым номером 77:17:0000000:6808	Собственность, запись регистрации от 11.05.2007 № 50–50–21/025/2007–111	Шадрина Марина Александровна
Российская Федерация, г. Москва, п. Сосенское, пос. Газопровод, ГСПК «Автомобилист», гараж 61 лит. Г3	Гараж с кадастровым номером 77:17:0120305:199	Собственность, запись регистрации от 10.10.2007 № 50–50–21/049/2007–296	Константинов Юрий Анатольевич
Российская Федерация, Московская область, Ленинский район, пос. Газопровод, ГСПК «Автомобилист», гараж 62 лит. Г3	Гараж с подвалом с кадастровым номером 77:17:0120305:205	Собственность, запись регистрации от 12.01.2007 № 50–50–21/074/2006–274	Муравьев Сергей Юрьевич
Российская Федерация, Московская область, Ленинский район, пос. Газопровод, ГСПК «Автомобилист», гараж 63	Гаражный бокс с кадастровым номером 77:17:0000000:7305	Собственность, запись регистрации от 18.03.2008 № 50–50–21/014/2008–264	Миллер Константин Рудольфович
Российская Федерация, Московская область, Ленинский район, пос. Газопровод, ГСПК «Автомобилист», гараж 64 лит. Г3	Гаражный бокс с кадастровым номером 77:17:0120305:187	Собственность, запись регистрации от 23.07.2008 № 50–50–21/038/2008–441	Фролкин Николай Дмитриевич
Российская Федерация, Московская область, Ленинский район, пос. Газопровод, ГСПК «Автомобилист», гараж 65	Гараж с кадастровым номером 77:17:0000000:6807	Собственность, запись регистрации от 19.03.2008 № 50–50–21/013/2008–357	Куницына Елена Васильевна
Российская Федерация, Московская область, Ленинский район, пос. Газопровод, ГСПК «Автомобилист», гаражный бокс 66 лит. Г3	Гараж с кадастровым номером 77:17:0120305:202	Собственность, запись регистрации от 15.04.2009 № 50–50–21/024/2009–086	Корнышев Виталий Иванович
Российская Федерация, Московская область, Ленинский район, пос. Газопровод, ГСПК «Автомобилист», гараж 67 лит. Г4	Гараж с кадастровым номером 77:17:0000000:6863	Собственность, запись регистрации от 28.06.2007 № 50–50–21/025/2007–288	Берлизев Виктор Алексеевич
Российская Федерация, Московская область, Ленинский район, пос. Газопровод, ГСПК «Автомобилист», гараж 68	Гараж с подвалом с кадастровым номером 77:17:0120305:204	Собственность, запись регистрации от 20.03.2007 № 50–50–21/005/2007–129	Царькова Зинаида Васильевна
Российская Федерация, г. Москва, п. Сосенское, пос. Газопровод, ГСПК «Автомобилист», гаражный 69, лит. Г5	Гараж № 69 с кадастровым номером 77:17:0000000:6806	Собственность, запись регистрации от 19.06.2015 № 77–77/006–77/006/200/2015–258/2	Зинченко Анна Алексеевна
Российская Федерация, Московская область, Ленинский район, пос. Газопровод, ГСПК «Автомобилист», гараж 70, лит. Г5	Гараж с кадастровым номером 77:17:0120305:186	Собственность, запись регистрации от 29.12.2006 № 50–50–21/068/2006–414	Овсянников Сергей Александрович
Российская Федерация, Московская область, Ленинский район, пос. Газопровод, ГСПК «Автомобилист», гаражный бокс 71	Гараж с кадастровым номером 77:17:0000000:8233	Собственность, запись регистрации от 11.01.2007 № 50–50–21/066/2006–345	Ковшова Татьяна Николаевна
Российская Федерация, г. Москва, п. Сосенское, пос. Газопровод, ГСПК «Автомобилист», гаражный бокс №72	Гараж с подвалом с кадастровым номером 77:17:0120305:225	Собственность, запись регистрации от 09.08.2007 № 50–50–21/037/2007–314	Ахметов Фарит Нургалиевич
Российская Федерация, г.Москва, п. Сосенское, пос. Газопровод, ГСПК «Автомобилист», гаражный бокс № 73 лит. Г5	Гараж с подвалом с кадастровым номером 77:17:0120305:220	Собственность, запись регистрации от 11.09.2007 № 50–50–21/044/2007–185	Тихонов Александр Александрович
Российская Федерация, г. Москва, п. Сосенское, пос. Газопровод, ГСК «Автомобилист», гаражный бокс № 74 лит. Г5	Гаражный бокс с кадастровым номером 77:17:0120305:191	от 19.01.2008 № 50–50–21/063/2007–393	Кондауров Вячеслав Юрьевич
Российская Федерация, Московская область, Ленинский район, пос. Газопровод, ГСПК «Автомобилист», гараж 75	Гараж с кадастровым номером 77:17:0000000:6862	Собственность, запись регистрации от 10.01.2007 № 50–50–21/072/2006–225	Малышева Татьяна Николаевна
Российская Федерация, Московская область, Ленинский район, пос. Газопровод, ГСПК «Автомобилист», гаражный бокс 76 лит. Г5	Гараж с кадастровым номером 77:17:0000000:6534	Собственность, запись регистрации от 29.12.2006 № 50–50–21/068/2006–416	Макаров Виктор Семенович
Российская Федерация, Московская область, Ленинский район, пос. Газопровод, ГСПК «Автомобилист», гаражный бокс 77	Гараж с кадастровым номером 77:17:0120305:201	Собственность, запись регистрации от 11.01.2007 № 50–50–21/066/2006–344	Щербань Анастасия Борисовна
Российская Федерация, г. Москва, п. Сосенское, пос. Газопровод, ГСПК «Автомобилист», гаражный бокс №78 лит. Г5	Гараж с подвалом с кадастровым номером 77:17:0120305:196	Собственность, запись регистрации от 30.06.2008 № 50–50–21/037/2008–116	Ахромова Олеся Николаевна
Российская Федерация, Московская область, Ленинский район, пос. Газопровод, ГСПК «Автомобилист», гараж 79	Гараж с кадастровым номером 77:17:0120305:185	Собственность, запись регистрации от 09.01.2007 № 50–50–21/074/2006–258	Фильчаков Павел Константинович
Российская Федерация, г. Москва, п. Сосенское, пос. Газопровод, ГСПК «Автомобилист», гараж № 80 лит. Г5	Гаражный бокс с кадастровым номером 77:17:0120305:219	Собственность, запись регистрации от 14.04.2010 № 50–50–21/024/2010–428	Петухов Александр Юрьевич
Российская Федерация, Московская область, Ленинский район, пос. Газопровод, ГСПК «Автомобилист», гараж 81 лит. 5	Гараж с кадастровым номером 77:17:0000000:8235	Собственность, запись регистрации от 12.01.2007 № 50–50–21/074/2006–278	Красник Константин Григорьевич
Российская Федерация, Московская область, Ленинский район, пос. Газопровод, ГСПК «Автомобилист», гараж 83	Гараж с подвалом с кадастровым номером 77:17:0000000:6536	Собственность, запись регистрации от 18.04.2007 № 50–50–21/018/2007–155	Жедулов Евгений Николаевич
Российская Федерация, г. Москва, п. Сосенское, пос. Газопровод, ГСПК «Автомобилист», гараж 84	Гараж с кадастровым номером 77:17:0000000:7852	Общая долевая собственность, запись регистрации от 08.12.2015 № 77–77/006–77/006/200/2015–563/2, запись регистрации от 08.12.2015 № 77–77/006–77/006/200/2015–565/1, запись регистрации от 08.12.2015 № 77–77/006–77/006/200/2015–564/1	Никандрова Наталья Евгеньевна, Никандров Алексей Евгеньевич, Половинкина Елена Евгеньевна
Российская Федерация, г. Москва, п. Сосенское, пос. Газопровод, ГСК «Автомобилист»,	Гараж с кадастровым номером 50:21:0120114:10179	Собственность, запись регистрации от 25.04.2007 № 50–50–21/008/2007–390	Дашунин Николай Васильевич
Российская Федерация, г. Москва, п. Сосенское, пос. Газопровод, ГСПК «Автомобилист», гараж 46	Гаражный бокс с кадастровым номером 50:21:0120114:10205	Собственность, запись регистрации от 16.07.2013 № 77–77–17/091/2013–218	Обознова Людмила Александровна
Российская Федерация, г. Москва, п. Сосенское, пос. Газопровод, ГСК «Автомобилист»	Гараж-бокс с кадастровым номером 50:21:0120114:10258	Собственность, запись регистрации от 14.03.2008 № 50–50–21/002/2008–289	Галкина Галина Александровна

Об изъятии для государственных нужд

Объектов недвижимого имущества для целей строительства многоуровневых транспортных развязок на участке от МКАД до поселка Коммунарка с необходимой для их функционирования улично-дорожной сетью (Новомосковский административный округ города Москвы).

В соответствии с Земельным кодексом Российской Федерации, статьями 279 и 281 Гражданского кодекса Российской Федерации, Федеральным законом от 5 апреля 2013 г. № 43-ФЗ «Об особенностях регулирования отдельных правоотношений в связи с присоединением к субъекту Российской Федерации — городу федерального значения Москве территорий и о внесении изменений в отдельные законодательные акты Российской Федерации», постановлениями правительства Москвы от 25 февраля 2014 г. № 77-ПП «О порядке взаимодействия органов исполнительной власти города Москвы при осуществлении мероприятий, направленных на обеспечение строительства объектов капитального строительства в рамках реализации адресной инвестиционной программы города Москвы», от 8 апреля 2015 г. № 183-ПП «Об утверждении проекта планировки территорий линейного объекта улично-дорожной сети — автомобильной дороги «МКАД — п. Коммунарка — аэропорт «Остафьево», от 20 февраля 2013 г. № 99-ПП «Об утверждении Положения о Департаменте городского имущества города Москвы», а также в целях реализации постановлений правительства Москвы от 2 сентября 2011 г. № 408-ПП «Об утверждении Государственной программы города Москвы «Развитие транспортной системы» и от 10 октября 2017 г. № 748-ПП «Об Адресной инвестиционной программе города Москвы на 2017–2020 годы», а также в связи с обращением Департамента строительства города Москвы от 25 января 2018 г. № ДС-11–2531/18:

1. Изъять для государственных нужд — для целей строительства многоуровневых транспортных развязок на участке от МКАД до поселка Коммунарка с необходимой для их функционирования улично-дорожной сетью — у правообладателей объекты недвижимого имущества (приложение).
2. Управлению по реализации градостроительной политики и транспортной инфраструктуры совместно с Управлением делами в течение семи дней со дня принятия распоряжения направить в адрес правообладателей изымаемых объектов недвижимого имущества копию распоряжения заказным письмом с уведомлением.
3. Отделу внутренних и внешних коммуникаций в течение семи дней со дня принятия распоряжения обеспечить публикацию данного распоряжения в средствах массовой информации.
4. Управлению обеспечения кадастрового учета и регистрации прав в срок не позднее 20 календарных дней со дня принятия распоряжения обеспечить государственную регистрацию решения об изъятии недвижимого имущества.
5. Контроль за выполнением настоящего распоряжения оставляю за собой.

Заместитель руководителя Н. В. Прусакова

ИЗВЕЩЕНИЕ О ПРОВЕДЕНИИ СОБРАНИЯ О СОГЛАСОВАНИИ МЕСТОПОЛОЖЕНИЯ ГРАНИЦЫ ЗЕМЕЛЬНОГО УЧАСТКА

Кадастровым инженером ООО «Гибрид» Семеновой М. Л., почтовый адрес: 127051, г. Москва, пер. Большой Каретный, д. 22, стр. 3, e-mail: mlv@h-co.ru, тел. 8 (917) 587-38-36, № регистрации в государственном реестре лиц, осуществляющих кадастровую деятельность, – 31663, выполняются кадастровые работы в отношении земельного участка с кадастровым № 50:21:0140215:104, расположенного: город Москва, поселение Десеновский, с/т «Пыхчево», уч-113, 77:17:0140215. Заказчиком кадастровых работ является Федоров А. В., почтовый адрес: Республика Татарстан, район Бугульминский, г. Бугульма, ул. Булгар, д. 35, тел. 8 (915) 232-19-90. Собрание по поводу согласования местоположения границ состоится по адресу: 127051, г. Москва, пер. Большой Каретный, д. 22, стр. 3, 9 апреля 2018 г. в 12:00. С проектом межевого плана земельного участка можно ознакомиться по адресу: 127051, г. Москва, пер. Большой Каретный, д. 22, стр. 3. Требования о проведении согласования местоположения границ земельных участков на местности принимаются с 9 марта 2018 г. по 9 апреля 2018 г., обоснованные возражения о местоположении границ земельных участков после ознакомления с проектом межевого плана принимаются с 9 марта 2018 г. по 9 апреля 2018 г. по адресу: 127051, г. Москва, пер. Большой Каретный, д. 22, стр. 3. Смежные земельные участки, с правообладателем которых требуется согласовать местоположение границ: 50:21:0140215:103, город Москва, поселение Десеновский, СНТ «Пыхчево», дом 114. При проведении согласования местоположения границ при себе необходимо иметь документ, удостоверяющий личность, а также документы о правах на земельный участок (часть 12 статьи 39, часть 2 статьи 40 Федерального закона от 24 июля 2007 г. № 221-ФЗ «О кадастровой деятельности»).

НОВЫЕ ОКРУГА | WWW.NEWOKRUGA.RU

УЧРЕДИТЕЛЬ Префектура Троицкого и Новомосковского административных округов. 117042, Москва, аллея Витте, 5

ОТВЕТСТВЕННЫЙ ОТ ПРЕФЕКТУРЫ ТиНАО Екатерина Севрюкова

АДРЕС РЕДАКЦИИ 117209, Москва, Севастопольский пр-т, 28, корп. 4 Тел.: (499) 557-04-24, факс: (499) 557-04-08

ВЕЧЕРНЯЯ МОСКВА

ИЗДАТЕЛЬ АО «Редакция газеты «Вечерняя Москва»

ГЕНЕРАЛЬНЫЙ ДИРЕКТОР Георгий Рудницкий

ГЛАВНЫЙ РЕДАКТОР Александр Иванович Куприянов

РЕКЛАМНАЯ СЛУЖБА Тел. (499) 557-04-01, E-mail: reklama@vm.ru

ШЕФ-РЕДАКТОР Валентин Звегинцев

ВЫПУСКАЮЩИЙ РЕДАКТОР Наталья Гришина

Любая перепечатка без письменного согласия правообладателя запрещена. Иное использование статей возможно только со ссылкой на правообладателя. Рукописи не рецензируются и не возвращаются. Редакция не несет ответственности за содержание рекламных объявлений, сообщений информационных агентств и материалов на коммерческой основе. Тираж 110 000 экз.

Газета зарегистрирована Управлением Федеральной службы по надзору в сфере связи, информационных технологий и массовых коммуникаций по Москве и Московской области. Свидетельство ПИ № ТУ50–01498 от 19 сентября 2012.
Срок сдачи номера в печать 06.03.2018, 21:00. Подписано в печать 06.03.2018, 21:00. Бесплатно.

ОТПЕЧАТАНО Филиал ОАО «ПФОП» «Волоколамская типография», 143600, Московская обл., г. Волоколамск, ул. Парковая, 9

стоп-кадр

Взяли золото хоккейного турнира

Впервые в спортивной истории Новой Москвы сборная из ТиНАО победила в городском этапе Всероссийских соревнований «Золотая шайба». В финале турнира наши хоккеисты 2003–2004 годов рождения смогли загнать победную, шестую шайбу в ворота соперников из Южного округа столицы, опередив их на одно очко. Теперь хоккеисты из Кленовского поселения, где находится стартовый клуб команды ТиНАО — спортклуб «Русь», — в составе сборной Москвы будут защищать честь столицы на Всероссийском этапе «Золотой шайбы». Редакция «Новых округов» поздравляет юных спортсменов и желает им драйва, ровного льда и победы!

СПОРТИВНЫЙ КЛУБ РУСЬ

СКАНВОРД

ПО ГОРИЗОНТАЛИ: Бугуа. Поэт. Логлика. Бресна. Кокер. Дюкер. Лезвие. Пневрда. Морва. Пярал. Лютота. Стоик. Мот. Рита. Саркофаг. Маяроньи. Висин. Вода. Сдача. Рак. Кора. Аналогий.

ПО ВЕРТИКАЛИ: Плюс. Аргазарова. Дюма. Бакен. Кальмар. Гора. Зарабатык. Арбик. Сава. Пит. Перепелка. Кайн. Адам. Онаво. Оскар. Фон. Внадин. Терка. Ган.

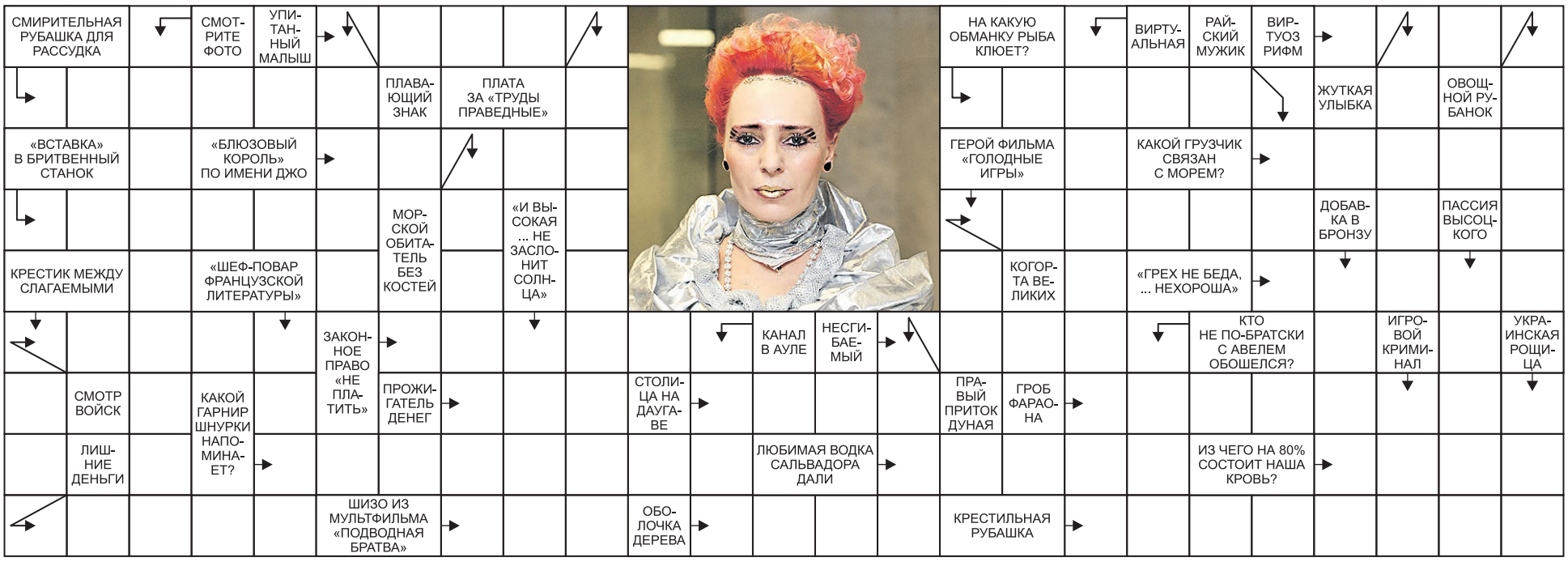

гороскоп

в Рыбах до 20 марта

убывает, в Козероге до 13 марта, в Водолее до 16 марта, в Рыбах 17 марта, далее в Овне

новолуние 17 марта, 18:24

ОВЕН / 21.03–20.04 /
Овнов эта неделя порадует увеличением заработка или появлением нового источника дохода. Прикладывать больших усилий не придется, главное — вовремя разглядеть и не упустить возможности.

ТЕЛЕЦ / 21.04–20.05 /
Эта неделя полна сюрпризов. Тельцам захочется перемен в разных сферах и новых знакомств. Если будете следовать этому позыву и не станете засиживаться дома — все получится.

БЛИЗНЕЦЫ / 21.05–21.06 /
В эти дни придется пройти проверку на прочность отношений с кем-то из друзей. В остальных сферах, особенно в работе, вам будет сопутствовать удача.

РАК / 22.06–22.07 /
На этой неделе все сложится удачно в сфере финансов и карьеры. Но все это ждет только тех, кто будет активным. Решения придется принимать быстро. Лучшие дни — понедельник и суббота.

ЛЕВ / 23.07–23.08 /
Не бойтесь браться за дела любой сложности — на этой неделе Львы станут удачливыми. Не исключены неожиданные финансовые поступления. Благоприятные дни — четверг и суббота.

ДЕВА / 24.08–23.09 /
С наступлением весны у Дев пробуждается желание отложить дела и больше уделить внимания романтическим отношениям. И звезды этому благоволят.

ВЕСЫ / 24.09–23.10 /
Для успеха в делах и достижении целей вам придется быть настойчивей и меньше слушать тех, кто не уверен в ваших силах. В личной же жизни наступает период полной гармонии.

СКОРПИОН / 24.10–22.11 /
Совет для Скорпионов — забудьте все, что вас расстраивало в прошлом, смотрите только вперед. Начинается важный период, обещающий настоящий прорыв и в карьере и в других сферах.

СТРЕЛЕЦ / 23.11–22.12 /
Стрельцы окажутся в центре внимания. Ваш авторитет на работе вырастет, а начальство, глядя на ваши успехи, даже задумается о прибавке к зарплате.

КОЗЕРОГ / 23.12–20.01 /
Неделя у Козерогов пройдет под знаком общения и встреч. В субботу начинается период небывалого энергетического подъема. Это отличное время для реализации планов и начала новых проектов.

ВОДОЛЕЙ / 21.01–19.02 /
Удачная неделя для проведения важных переговоров и заключения сделок. Как в работе, так и в личной жизни решить любую задачу вам помогут нестандартные решения. Лучший день — суббота.

РЫБЫ / 20.02–20.03 /
Рыб ждет улучшение в финансовой сфере. Это не повод сорить деньгами, но для крупных покупок сейчас удачное время. Благоприятный день — среда.