28.06.2017 №23 (239) newokruga.ru

НОВЫЕ ОКРУГА

ЕЖЕНЕДЕЛЬНИК ТРОИЦКОГО И НОВОМОСКОВСКОГО АДМИНИСТРАТИВНЫХ ОКРУГОВ ГОРОДА МОСКВЫ

1 июля 2012 года Москва стала больше почти в два раза. Появились два новых округа: Троицкий и Новомосковский. Бывшее Подмосковье в одночасье стало столицей. Как изменилась жизнь на присоединенных территориях, расскажет этот номер «Новых округов»

лет Новой Москве

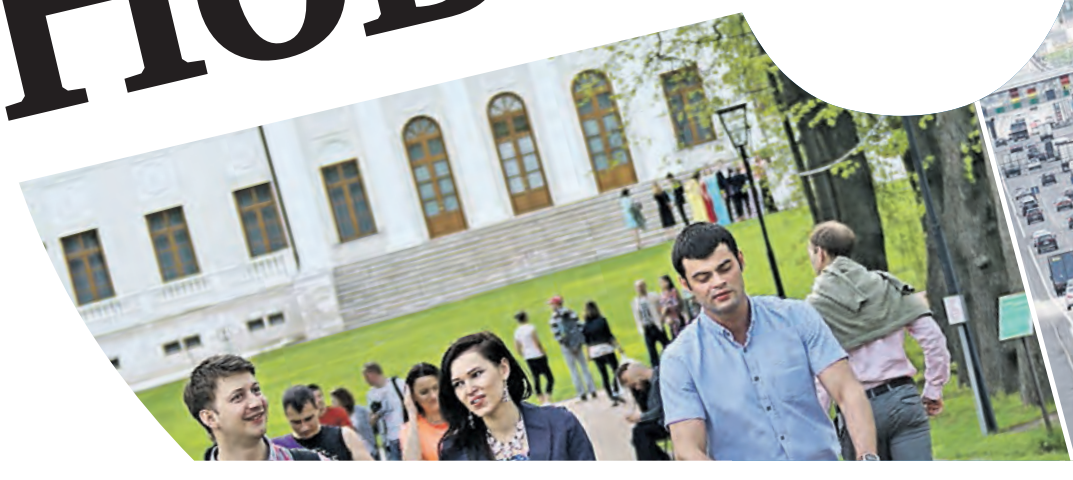

Дмитрий Набокин: Мы делаем все для комфорта людей

ПЕРВЫЕ ИТОГИ

1 июля 2012 года в истории столицы началась новая веха. Границы города расширились почти вдвое: территории недавнего Подмосковья стали Троицким и Новомосковским округами Москвы (ТиНАО), а их население — «новыми москвичами». За последние пять лет в жизни присоединенных поселений и городских округов произошли кардинальные перемены. О ключевых изменениях и дальнейших перспективах «НО» рассказал префект ТиНАО Дмитрий Набокин.

Дмитрий Владимирович, Новая Москва встречает свое первое пятилетие. Какие пять важнейших преобразований, которых удалось достичь с момента вхождения в состав столицы, вы могли бы выделить?

Пять лет — период на самом деле небольшой, но за это время мы успели сделать многое. Главное — на территориях, еще недавно бывших Подмосковьем, стала развиваться инфраструктура, о которой в 2012 году даже не мечтали. Пожалуй, первым достижением можно назвать приход метро в Новую Москву. Мэр города Сергей Семенович Собянин в свое время принял соответствующее решение — рискованное, смелое и ответственное, и за это ему огромная благодарность. Первые станции — «Румянцево» и «Саларьево» — открылись в 2015 году. Сейчас полным ходом идут работы на станциях «Рассказовка» и «Терешково», завершение строительно-монтажных работ запланировано на текущий год. Ведется проектирование новой линии метро от станции «Улица Новаторов» Третьего пересадочного контура до Административно-делового центра в Коммунарке. Этот участок будет включать в себя семь станций, четыре из которых («Славянский мир», «Мамыри», «Коммунарка» и «Столбово») построят на территории ТиНАО. Темпы работ беспрецедентные.

Транспортный вопрос для жителей Новой Москвы пять лет назад действительно был особенно острым, если не сказать больше — болезненным...

Бесспорно. Сегодня, помимо метро, жители могут с комфортом ездить на общественном транспорте. В течение последних двух лет обновился автобусный парк ТиНАО. Он включает в себя как автобусы большой вместимости, курсирующие по более продолжительным маршрутам, так и машины малой вместимости, ориентированные на обслуживание небольших населенных пунктов. Также для Новой Москвы ведется проектирование трамвайных линий, которые протянутся параллельно Калужскому шоссе до Троицка, и в скором будущем жители ТиНАО смогут пользоваться традиционным московским, экологически чистым видом транспорта — трамваем, причем не обычным, а скоростным. И это — второе, но не менее важное достижение.

...Которое вряд ли было бы возможным, если бы не комплексный подход к решению вопроса. Ведь там, где нет благоустроенных дорог, о комфортной поездке и речи не идет, да и полноценное транспортное сообщение не организуешь.

Конечно! Кроме того, все решения, касающиеся транспортной инфраструктуры, принимаются с учетом дальнейшей перспективы, и это очень важно. К примеру, сейчас идет реконструкция Калужского шоссе, обновленный участок которого совсем недавно открылся, и теперь транспорт по нему едет, а не стоит в бесконечных пробках. Близлежащие к шоссе территории быстро изменяются. Становится очевидным, что потенциала дорожной сети спустя годы может быть недостаточно. Поэтому необходимо стремиться к разгрузке автомагистралей от личных автомашин, предлагая людям современный, комфортный городской транспорт. Дорожный вопрос решается во всех муниципальных образованиях Новой Москвы. Внимание уделяется как большим магистралям городских округов, так и деревенским дорогам, которые до недавнего времени были грунтовыми, а сейчас в большинстве отсыпаны асфальтной крошкой, и проехать по ним можно в любую погоду. В планах — привести в порядок и все остальные.

И это — третий пункт в перечне достижений?

Да, а четвертым по праву можно считать изменения, которые произошли в ТиНАО в сфере строительства — как новых, современных жилых домов и целых микрорайонов, так и социальной инфраструктуры. С 2012 года на территории Новой Москвы было построено 10 миллионов квадратных метров недвижимости. А прирост населения составил около 100 тысяч человек. Возрастает и потребность в учреждениях образования столичного уровня. За 2012–2016 годы в Новой Москве были построены и введены в эксплуатацию 30 детских садов и 10 школ. В 2017 году планируется построить 12 детсадов общей вместимостью 2830 мест и четыре школы на 3400 мест. Особого внимания заслуживает и строительство объектов здравоохранения.

Префект ТиНАО Дмитрий Набокин: «Новая Москва — это новые дороги, парки, красивые микрорайоны с инфраструктурой. Это бережно хранимая история. Это леса, пруды, реки и озера, где приятно порыбачить. Место, где стоит побывать».

Только в этом году будут достроены и введены в эксплуатацию три поликлиники на 770 посещений в смену каждая. Идет строительство Административно-делового центра в Коммунарке, на территории которого разместится крупный медицинский стационар, жизненно необходимый Новой Москве. По уровню оснащенности он будет самым современным не только в городе, но и, возможно, во всей стране. Откроется первый корпус стационара в следующем году. Его общая площадь превысит 100 тысяч квадратных метров. Что касается строительства в целом, хочу отметить: в последние годы возрастают объемы ввода объектов нежилого назначения. Мы активно реализуем политику, направленную на увеличение количества рабочих мест в ТиНАО и повышение их качества. Сегодня многие жители присоединенных территорий вынуждены ездить в старую Москву, чтобы иметь достойную зарплату. И наша задача — изменить эту практику, дать возможность людям работать и зарабатывать в ТиНАО. За пять лет в Новой Москве создано более 100 тысяч рабочих мест. Это хороший показатель, и надо стремиться к его дальнейшему увеличению.

Говоря о медицине, вы затронули тему ремонта. Ведь Новая Москва не только строится, но и благоустраивается по всем направлениям. Расскажите об этом поподробнее. Удалось ли реализовать то, что было запланировано, и почувствовали ли люди разницу между Подмосковьем и Новой Москвой?

Безусловно, качество жизни людей изменилось, и очень сильно. Вместо пустырей и промзон, где раньше вечером страшно было пройти, по благоустроенным паркам и скверам гуляют семьи с маленькими детьми — будущим поколением новых москвичей. В жилых домах проводится капремонт, во дворах появляются детские и спортплощадки, а также пло-

ВИКТОР ХАБАРОВ

щадки для воркаута. В целях безопасности населения на подъездах и вдоль дорог устанавливаются камеры видеонаблюдения, комплексы фото- и видеофиксации. Очень важно и развитие мест для полноценного отдыха наших жителей и гостей ТиНАО. Округа Новой Москвы — самая зеленая территория столицы. Нам бы хотелось добиться того, чтобы люди из старой Москвы приезжали к нам провести выходные на природе. В ТиНАО за пять лет реализован ряд интересных проектов общественных пространств, много интересного еще впереди. Пока у нас не хватает кинотеатров, и этот — культурный — вопрос будет решаться. Планируется строительство новых объектов общепита, банковских и почтовых отделений. А появление многофункциональных центров дает нашим жителям возможность получать все необходимые госуслуги, не выезжая за пределы Новой Москвы. Кстати, по поводу услуг, предоставляемых населению, могу сказать: их качество стало совершенно другим. Благодаря статусу москвичей люди получают и более высокие пенсии, и возможность бесплатного отдыха в санаториях, и различные льготы, о которых, к примеру, жители деревень раньше и не мечтали, и многое другое.

В деревнях раньше ведь и с инфраструктурой дела неважно обстояли. Ни водопровода, ни газификации... Тут уж не до мыслей о санатории было — лишь бы во время непогоды электричество не отключилось.

НА ПРИСОЕДИНЕННЫХ ТЕРРИТОРИЯХ СТАЛА РАЗВИВАТЬСЯ ИНФРАСТРУКТУРА, О КОТОРОЙ В 2012-М ДАЖЕ НЕ МЕЧТАЛИ

Верно. В ТиНАО исторически располагается много дач, деревень, и мы сегодня развиваем и их инфраструктуру. Это подразумевает в том числе благоустройство подъездных путей, обустройство инженерных систем, строительство спортивных и детских площадок, благоустройство территорий. Инженерная инфраструктура сейчас приводится в соответствие со стандартами столицы по всей территории ТиНАО. Ведь до присоединения к Москве коммуникации многие годы почти не обновлялись. Старые инженерные коммуникации, источники водоснабжения, очистные сооружения использовались десятилетиями. Сейчас ситуация меняется. В этом году планируется завершить строительство и реконструкцию ряда объектов, в числе которых — очистные сооружения в селе Красная Пахра, канализационная насосная станция «Внуковская», канализационный коллектор от Боровского до Внуковского шоссе, канализационные сети в деревнях Ликова, Пыхтино, Рассказовке и другие. При реконструкции Калужского шоссе вдоль него прокладываются водоводы. Сейчас проектируется водовод до Троицка, и в ближайшей перспективе жители смогут пользоваться не рыжей водой из скважин, а московской высококачественной водопроводной водой. Реконструируются и электросети. До 2012 года на территории сегодняшней Новой Москвы в основном строились сети третьей, невысокой категории надежности, без резерва. Сейчас московские энергетические компании сооружают десятки километров высоковольтных новых линий электропередачи с использованием самых современных материалов, на надежных опорах. Строятся электрические подстанции, которые позволяют повысить категорию надежности сетей. С 2013 по 2016 год были выполнены работы по реконструкции свыше 80 километров кабельных линий, по капремонту и установке более 9200 опор наружного освещения. По тупиковому принципу развивались до 2012 года и системы теплоснабжения: микрорайон питался от котельной, дополнительного резерва не было. Сейчас разработана и утверждена схема, которая предполагает организацию уровня резервирования от других источников теплоснабжения. Первым из населенных пунктов Новой Москвы, где внедряется такая система, стала Щербинка. Принята программа водоснабжения и канализования, разрабатывается госпрограмма газификации, которая комплексно охватывает территорию ТиНАО. И, возвращаясь к списку достижений, можно говорить о таком глобальном благоустройстве и масштабной реконструкции как о пятом пункте перечня. Но будет и шестой.

Образно говоря, как первый шаг во второе пятилетие?

Пусть будет так. Новая Москва — место, прочно связанное и с мировой историей, и с отечественной литературой. Здесь жили и творили поэты и писатели. Здесь проходила линия обороны Москвы. Здесь шли военные действия в 1812 году. За пять лет нам удалось отреставрировать множество памятников истории и архитектуры. В конце прошлого года завершились основные реставрационные работы в усадьбе «Остафьево», длившиеся 16 лет. Эта усадьба является знаковой для нашей страны. Именно здесь Николай Карамзин написал «Историю государства Российского». Теперь она встречает гостей в первозданном облике. А в июле 2016-го завершилась реставрация усадьбы XVIII века Старо-Никольское в Первомайском. По итогам года она победила в номинации «Лучшая реставрация московской усадьбы» конкурса «Московская реставрация». Кроме того, был отреставрирован уникальный храм Живоначальной Троицы в Филимонках, великое освящение которого состоялось в 2014 году. Продолжаются работы над внутренней реставрацией храма Всемилостивого Спаса в Воронове, храма Живоначальной Троицы в Васюнине, храма Покрова Пресвятой Богородицы в Ерине. За пять лет в ТиНАО построено пять храмов, которые становятся новыми архитектурными достопримечательностями округов. И работа в этом направлении продолжается.

Дмитрий Владимирович, как бы вы описали пятилетние ТиНАО для туристов?

Новая Москва — это новые дороги, великолепные парки, современные соцобъекты, красивые микрорайоны, насыщенные инфраструктурой. Это бережно хранимая история. Это зеленые леса, а еще пруды, реки и озера, где приятно порыбачить. Это место, где обязательно стоит побывать.

Ирина Бордовая
newokruga@vm.ru

ПОСЕЛЕНИЕ ВНУКОВСКОЕ

Территория, удобная для жизни

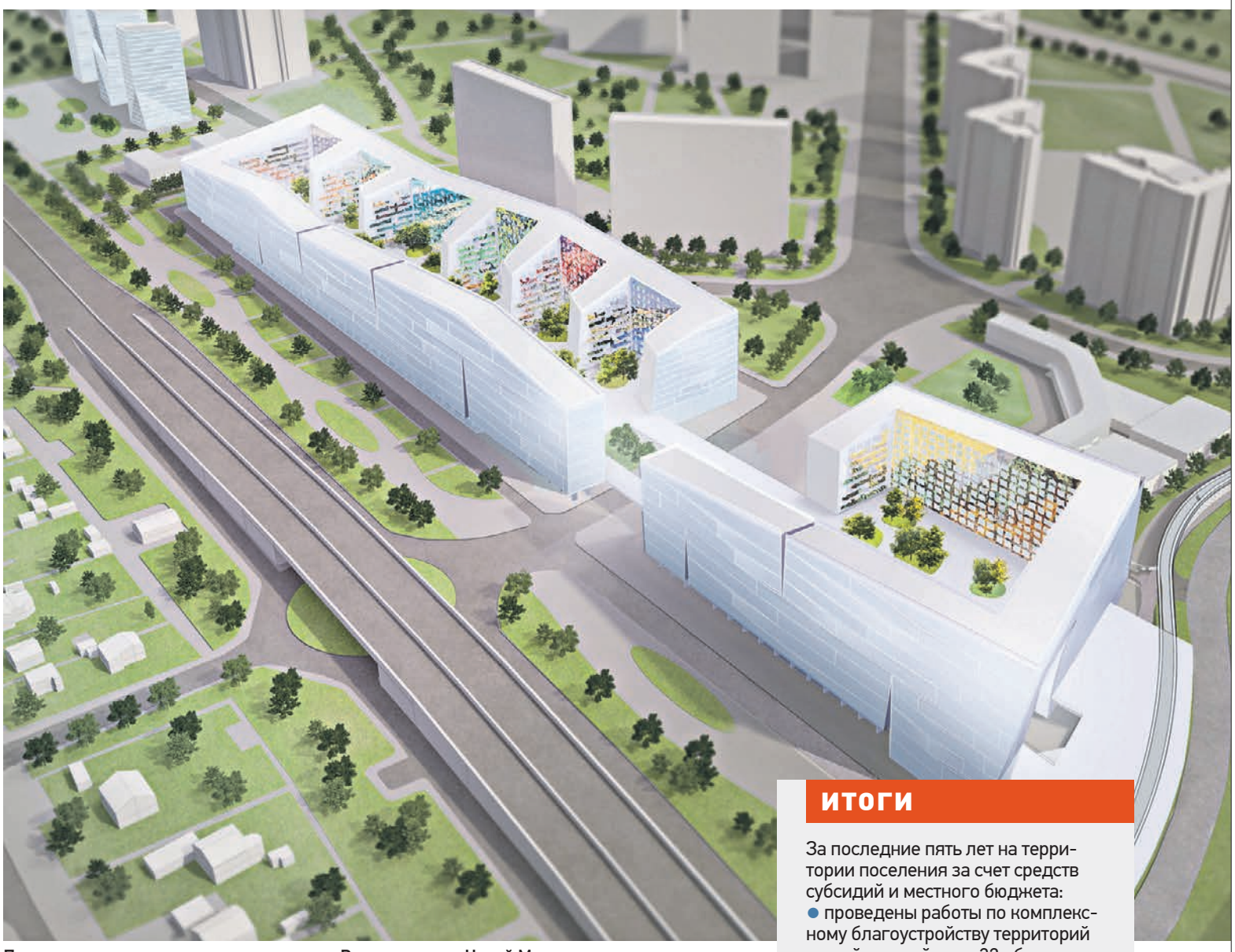

Проект транспортно-пересадочного узла «Рассказовка» в Новой Москве, строительство которого началось в марте 2017 года.

СТРОИТЕЛЬСТВО

Глава администрации Внуковского Павел Федулкин *(на фото)* рассказал, почему детям в поселении живется особенно хорошо.

Поселение Внуковское примыкает к границам старой Москвы. Еще накануне расширения были начаты крупные инвестиционные проекты по строительству жилья, и поселение стало приобретать более «городские» черты. Но за минувшие пять лет удалось полностью обустроить поселение в соответствии со столичными стандартами. На сегодняшний день все населенные пункты обеспечены детскими и спортивными площадками. В прошлом году закончены работы, связанные с устройством дорожной сети: теперь дороги во Внуковском имеют асфальтовое покрытие, везде устроено уличное освещение, проведен выборочный капитальный ремонт объектов жилого фонда. Кроме того, при поддержке города в июле 2013 года населенные пункты поселения были подключены к сетям Мосводоканала, благодаря чему жители теперь получают воду хорошего качества.

В микрорайоне «Солнцево Парк» с 2013 по 2016 год построены школа на 1100 мест, три детских сада общим объемом 850 мест, многофункциональный общественно-деловой и торговый центр, ведется строительство поликлиники на 310 посещений в смену. В течение ближайших двух лет здесь планируется строительство еще одной школы. В микрорайоне Переделкино Ближнее, расположенном севернее деревни Рассказовки, уже функционируют два из шести предусмотренных проектом детских дошкольных учреждения, запуск еще двух учреждений планируется в 2017 году, а в 2016 году состоялось открытие одной из самых больших школ Москвы, рассчитанной на 1650 мест. Территория станет еще более удобной для жизни после открытия новой станции метрополитена «Рассказовка».

Светлана Гаврилова
newokruga@vm.ru

ИТОГИ

За последние пять лет на территории поселения за счет средств субсидий и местного бюджета:

- проведены работы по комплексному благоустройству территорий жилой застройки на 32 объектах, а также проведены отдельные виды работ на объектах благоустройства в сельских населенных пунктах;
- обустроены и функционируют 16 детских и 7 спортивных муниципальных площадок;
- в 2016 году все дороги улично-дорожной сети поселения, имеющие переходные типы покрытий, были заасфальтированы;
- в рамках праздничного оформления территории поселения было размещено на опорах наружного освещения, установленных вдоль магистральных улиц и внутрипоселковых дорог, 197 консолей;
- в рамках реализации программы «Безопасный город» вдоль дорог и на дворовых территориях были установлены 224 новые опоры наружного освещения и новые светильники на 251 существующей опоре;
- удалено 346 сухостойных и аварийных деревьев;
- перемещено 23 БРТС на специализированную стоянку;
- отремонтировано 6 контейнерных площадок, а также закуплено 20 евроконтейнеров;
- выполнено цветочное оформление территории поселения площадью 495 кв. м.

ВАЛЕНТИНА ЯКОВИШИНА
Заведующая библиотекой № 244

Признаюсь, когда нас присоединяли к Москве, на душе было тревожно: а как все сложится? И сейчас, спустя пять лет, мы видим современные микрорайоны, которые радуют глаз. В них хорошо продуманы инфраструктура и торговая сеть — есть магазины, аптеки, отделения банка. Увеличилось количество автобусных маршрутов по всем направлениям. На автобусе можно доехать до метро «Саларьево», а оттуда уже по всей Москве. Ждем, что скоро метро достроят и в нашем поселении. Соединили Боровское и Киевское шоссе. Пока не хватает нам парков и концертных залов, чтобы было где отдохнуть.

ФАКТ

В 2016 году в Переделкине Ближнем, одном из самых масштабных проектов застройки Новой Москвы, открылась школа на 1650 учащихся — самая большая в столице. Новое здание, которое вошло в состав образовательного комплекса № 1788, помогло решить проблему дефицита мест в школах поселения. В марте этого года в школе прошла презентация макета памятника дважды Герою Советского Союза летчику Сергею Грицевцу. Монумент будет установлен во Внуковском в этом году.

ФОТОФАКТ

ВЛАДИМИР НОВИКОВ

В 2015 году в Сахарове был открыт Многофункциональный центр трудовой миграции, который сегодня может принимать до 7500 иностранных граждан.

ВИКТОР ХАБАРОВ

Февраль 2017 года. На территории поселения Вороново впервые прошли соревнования всероссийского масштаба «Лыжня России-2017».

ВЛАДИМИР СКОЛЯКОВ

Июль 2015 года. Военные автопробеги, посвященные боевым действиям, проходившим на территории поселения, уже стали настоящей традицией.

ПОСЕЛЕНИЕ ВОРОНОВСКОЕ

Зимой — лыжная легенда, летом — цветущие сады

ЖИТЬ КУЛЬТУРНО

Сегодня Вороновское славится своими спортивными соревнованиями, причем не только в России, но и за рубежом. И это, по словам главы администрации поселения Евгения Иванова *(на фото)*, одно из главных достижений.

У нас сертифицированная трасса по спортивной ходьбе для проведения соревнований мирового уровня и такая лыжная трасса, которая позволила нам получить право провести у себя региональную «Лыжню России». В пятилетие завершаем благоустройство населенных пунктов с самым большим количеством жителей — поселков ЛМС и дома отдыха «Вороново». В поселке ЛМС в этом году напротив школы обустроим семейный сквер. Родители смогут там комфортно ожидать детей из школы. Второй объект — молодежно-спортивный парк на месте существующего Вороновского парка, где мы ежегодно проводим конкурсы клумб. Мы дополним его роллердромом, скейтодромом, спортивными и детскими площадками, велодорожками.

А насколько выросло население?

Зарегистрированное — несильно: с 8 до 10 тысяч человек. Но фактически, конечно, намного больше. Многие коттеджные поселки, садовые товарищества обрастают инфраструктурой, и люди туда активно переселяются. В Вороновском не планируется массовой застройки — к счастью, концепция рекреационной зоны поддержана проектом Генерального плана. Но, например, вблизи села Никольское будет новый коттеджный городок — малоэтажная застройка с разнообразной инфраструктурой: детским садом, блоком начальных классов, другими объектами социальной направленности. Надеемся, что там откроются доступные для всех жителей Вороновского центр социального обслуживания, МФЦ.

АЛЕКСАНДР КОРНЕЕВ

9 августа 2016 года. Вороновское. Каждому садоводу приятно и чужие садовые достижения посмотреть, и свои показать. Оригинальная клумба — предмет особой гордости.

Как вы думаете, почувствовали ли себя вороновцы москвичами?

Почувствовали. Красота создается и приумножается, это все замечают. Даже когда гости из соседних областей приезжают к нам на соревнования, удивляются, что наше Вороново такое уютное и благоустроенное. Это совместный результат труда городских и местных властей.

Светлана Гаврилова
newokruga@vm.ru

ФАКТ

1 сентября 2015 года открылся один из первых частных детских садов. Рассчитан он на 45 мест и расположен на территории одного из коттеджных поселков. В саду три возрастные группы. А с 1 сентября этого года садик станет совсем необычным: все общение с детьми будет происходить на английском языке.

ЦИФРА

13,5

тысячи квадратных метров тротуаров было обустроено в Вороновском.

ДОСТИЖЕНИЯ

- Ежегодно на территории поселения проводится большое количество культурно-массовых и спортивных мероприятий. В доме культуры «Дружба» для жителей поселения работает 33 клубных формирования. В спортивном комплексе «Вороново» работает 15 секций.
- Второй год на территории поселения проходят военно-патриотические соревнования для молодежи.
- Оборудованы 8 пожарных пирсов для забора воды, одна незамерзающая помпа для забора воды и 30 площадок для пожарно-специальной техники.
- С момента присоединения территорий к Москве организовано четыре новых маршрута общественного транспорта.

ПОСЕЛЕНИЕ ВОСКРЕСЕНСКОЕ

ВЛАДИМИР СМОЛЯКОВ

Вера людей помогла решить острые вопросы

РАЗВИТИЕ

Глава администрации поселения Воскресенское Вадим Бороденко *(на фото)* рассказал об основных изменениях в жизни поселения.

Каков для вас главный итог пятилетия поселения в составе Москвы?

У нас остро стоял вопрос нехватки мест в образовательных учреждениях. К счастью, мы попали в городскую программу по строительству и реконструкции школ и детских садов. В поселке Воскресенское за это время построен и находится на стадии ввода детский сад на 250 мест в районе СНТ «Бархатная роща», практически завершен проект реконструкции школы. Еще один социальный объект — детско-взрослая поликлиника также скоро будет введена в эксплуатацию. За эти годы проведено много мероприятий по благоустройству территории. Практически в каждом дворе теперь есть благоустроенная детская площадка, появились площадки с тренажерами и комплексами для занятий спортом. Отремонтирована и благоустроена дорожно-тропиночная сеть. Открылся аптечный пункт льготного и розничного отпуска лекарств «Аптеки столицы». В перспективе — открытие филиала Центра социального обслуживания «Московский». В четвертом квартале 2016 года за счет средств местного бюджета выполнен ремонт коммуникаций. Вырос целый микрорайон из 12 многоквартирных домов на Чечерском проезде. В целях обеспечения жителей этого микрорайона объектами социальной сферы построен, введен в эксплуатацию и уже начал свою работу детский сад на 350 мест плюс 20 групп кратковременного пребывания.

ВИКТОР ХАБАРОВ

В феврале 2016 года в поселении, в храме Воскресения Господня, был выставлен ковчег с частицей Хитона Господня (1). Пасхальная благотворительная ярмарка (2).

Сергей Игнатьев
newokruga@vm.ru

ЦИФРА

759

новых квартир появилось в поселении. Кроме того, открыто помещение Совета ветеранов, в котором, по инициативе Молодежной палаты и при содействии Совета депутатов, обустроены музей старинных вещей и мини-кинотеатр.

ТАТЬЯНА КОСАРЕВА
Общественный советник

Поселок за эти годы преобразился: новые детские площадки, тротуары, озеленение. Жители высадили две аллеи дружбы. Школу реконструировали, если в прошлом году дети учились в две и даже три смены, сейчас уже переезжают в новое здание, оборудованное по последнему слову техники. Рядом с автобусной остановкой строится торговый комплекс, не нужно будет ездить в Теплый Стан, чтобы решить свои насущные вопросы.

ЗАДАЧИ

- Необходимо решать проблемы транспортного сообщения как внутри поселения, так и с ближайшими, для чего требуется построить и реконструировать не одну дорогу.
- Будет введена в строй еще одна школа — на Чечерском проезде, которая сможет принять 850 учащихся.
- Продолжится благоустройство территории храма Воскресения Христова.
- Будет возведено здание культурно-просветительского центра и музея.

ФАКТ

Администрацией подготовлено предложение по устройству парка здоровья и отдыха на реках Сосенка и Цыганка.

ПОСЕЛЕНИЕ КЛЕНОВСКОЕ

Вперед к спортивным победам

ВАЖНАЯ ТЕМА

Глава администрации поселения Кленовское Алаудин Чигаев *(на фото)* рассказал, почему кленовцы теперь считают себя настоящими москвичами.

Спортивные настроения в поселении всегда были сильны, а теперь и того больше.

— Отремонтировали наш небольшой спортклуб, приобрели микроавтобус, чтобы возить ребят на соревнования, — говорит Чигаев. — Я мечтаю, чтобы спортсмены, которые приносят поселению спортивную славу, имели такие же условия для занятий спортом, как и в исторической Москве. Мы уже оборудовали для них спортивные площадки, на которых можно тренироваться в любое время года. Кленово уже несколько раз принимало Всероссийские соревнования по триатлону. Я слышал от руководства Минспорта России, что они заинтересованы проводить сборы не в Сочи, а у нас. Когда все факторы сойдутся, нам удастся заинтересовать инвестора.

Но спорт, конечно, не единственное направление, которому уделялось внимание. Например, сделана дорожно-тропиночная сеть, которой в Кленове никогда не было. Теперь из любой точки села можно по чистым тротуарам дойти до школы, магазинов, храма. Появились благоустроенные дворы. Заасфальтированы грунтовые дороги, сделаны парковочные места, наладилось автобусное сообщение.

Светлана Гаврилова
newokruga@vm.ru

ВЛАДИМИР СМОЛЯКОВ

Кленово. 31 июля 2016 года. В поселении прошли Всероссийские соревнования по триатлону.

МАКСИМ КАНДЫБАЙЛО
Начальник Управления Генплана Москомархитектуры

На некоторых участках дорог в Кленовском места для маневра немного. В таком случае предусмотрены шумоизолирующие экраны.

ЦИФРА

40

тысяч квадратных метров дорог будет отремонтировано в этом году за счет субсидий столицы.

Новые футбольные площадки

В этом году было завершено строительство двух футбольных стадионов.

Новые площадки соответствуют требованиям к спортивным объектам и могут использоваться для тренировок и проведения соревнований. Например, футбольный стадион на территории деревни Починки обладает не только натуральным газоном, но и лавочками для размещения зрителей.

Кроме того, небольшой участок объекта отведен под установку тренажерного уголка, где каждый желающий сможет позаниматься силовыми упражнениями.

Сергей Никитин
newokruga@vm.ru

ПОСЕЛЕНИЕ ДЕСЕНОВСКОЕ

Наша «пустыня» стала зеленым оазисом

Глава администрации поселения Десеновское Георгий Князев *(на фото)* рассказал, как Десеновское преобразилось.

В 2012 году, на момент присоединения, территория деревень была сильно запущена.

— Работы было много, — говорит Князев. — Из деревень убирали мусор, окашивали обочины, завозили асфальтную крошку, убирали парки и лесные массивы. В поселении заработали городские программы, например, в рамках «Светлого города» за три года реконструировали уличное освещение в деревнях. Осталась только деревня Киселевка, но надеемся, что в ближайшее время и там будет светло по вечерам.

Столица ежегодно выделяет субсидии на ремонт дорог и благоустройство дворов.

— Все уже и не помнят, как в жаркие дни Ватутинки превращались в «пустыню»: при сильном ветре пыль с грунтовых дорог окутывала все вокруг.

Не забыли и о военной памяти.

— Когда ветераны вернулись с фронта, они заложили липовую аллею. Но с годами они зачахла. Мы пообещали возродить аллею, построить парк и сделали это благодаря поддержке Совета депутатов.

Елена Столбова
newokruga@vm.ru

ВЛАДИМИР СМОЛЯКОВ

Верующим жителям поселения теперь есть где помолиться.

ФАКТ

Проект микрорайона Новые Ватутинки утвердили еще до вступления в Москву. В 2012 году он был пересмотрен: уменьшили площадь под жилье, увеличили — под инфраструктуру и благоустройство. Стало больше парковок и зон отдыха, запланировали несколько школ, детский сад и поликлинику. Сейчас инвесторы строят вторую школу, обещают закончить к сентябрю. Микрорайон всем обеспечен.

ПОСЕЛЕНИЕ КИЕВСКИЙ

Главная задача — поддерживать порядок

ВИКТОР ХАБАРОВ

16 июня 2017 года. Киевский. Глава администрации поселения Николай Волков (1). 3 августа 2013 года. Раньше на все поселение была всего одна детская площадка. Сегодня маленькие детские городки обустроены почти в каждом дворе (2).

АЛЕКСАНДРА ТОЩЕВИКОВА

ФАКТ

— Самым масштабным являлся фестиваль «Новая весна», проводимый с 2005 года. Он давно уже завоевал любовь не только коренных жителей, но и приезжающих из других поселений. На этот ежегодный спортивно-творческий фестиваль, участие в котором может принять каждый желающий, обычно приезжают около 600 человек в возрасте от 5 до 30 лет. В последние годы фестиваль приобрел популярность, и заявки для участия в нем стали подавать команды из других городов.
— С 2015 года для детей 5–10 лет из малообеспеченных и многодетных семей проводится новогоднее мероприятие с вручением сладких подарков.

ЦИФРА

152

клумбы и цветника были обустроены в Киевском за пять лет в составе Москвы.

РАЗВИТИЕ

Почти в каждом дворе поселения Киевский сегодня есть детская площадка. Глава местной администрации Николай Волков вспомнил, как раньше жилось «киевцам» — большим и маленьким.

Большинство острых вопросов, которые еще пять лет назад были актуальными, сегодня уже решены. Начала работать автобусная подстанция с диспетчерами, которая отправляет автобусы на Троицк, Рассказовку, до новых станций метро. Областные автобусы тоже через нас проходят. В последнее время я ни разу не видел на остановках скопления людей. Вообще за пять лет территория полностью изменилась. Во-первых, мы значительно продвинулись в плане обеспечения безопасности: все дома подключены к системе видеонаблюдения. Удалось разместить пункт скорой помощи с тремя каретами, раньше они приезжали из Троицка. Построили вертолетную площадку, и в случае необходимости санитарный рейс забирает больных в медцентры города. Уже отведена земля под строительство подстанции скорой медицинской помощи на территории поселения. Уже в этом году будет построено пожарное депо. Мы и до этого содержали территорию в чистоте, но столичные требования к благоустройству очень высокие. Сегодня территории возле всех домов приведены в порядок, обустроены тротуары, парковки. До вхождения в состав Москвы у нас была одна детская площадка на все поселение, а сегодня их 30, почти в каждом дворе. На этот год префект ТиНАО поставил задачу завершить благоустройство поселка Киевский и ближайшее пятилетие только поддерживать в порядке.

Ирина Каляева
newokruga@vm.ru

КОНСТАНТИН МАТУСЯК
Школьник

Можно сказать, что с Москвой в наш поселок пришла цивилизация. Все вокруг стало облагораживаться, появились детские и спортивные площадки, тротуары. Спортивные мероприятия и раньше проходили в поселении, но теперь они стали более масштабные, к нам приезжают спортсмены со всего округа. У нас в поселке всегда было мало развлечений и инфраструктуры для молодежи. Но ребята, даже не занимаясь в кружках и секциях, умудрялись только на своем энтузиазме занимать призовые места в различных соревнованиях и конкурсах. То есть потенциал был всегда, но с присоединением к Москве появились и возможности.

Кстати

В ноябре 2012 года был сдан в эксплуатацию надземный пешеходный переход на 63-м км автодороги М-3 «Украина» стоимостью 40 млн руб. 3 декабря по результатам городского смотра — конкурса «Город для всех» мэр Москвы Сергей Собянин вручил диплом победителя за особые достижения по приспособлению городской инфраструктуры для инвалидов.

ПОСЕЛЕНИЕ КОКОШКИНО

Детские площадки и парковочные карманы

ВАЖНАЯ ТЕМА

Анна Дзугкоева *(на фото)*, глава администрации поселения Кокошкино, вспомнила, как происходило присоединение к столице.

Что сделано в поселении за пять лет в составе Москвы?

Для поселения Кокошкино 2012 год стал историческим. Переход в Москву затронул все сферы жизнедеятельности. Не все проходило гладко и безболезненно, например, были проблемы и перебои с получением лекарств льготной категорией граждан, которые сейчас разрешены. Сегодня же люди хотят благоустроенные дворы и хорошие дороги. Начиная с 2012 года реализуется программа ремонта асфальтобетонного покрытия. Из 70 дорог 67 уже приведены в порядок. Обустроены пешеходные дорожки, газоны, клумбы, цветники, увеличилось количество парковочных карманов. В поселении обустроены 22 детские игровые площадки, 19 зон отдыха со скамейками, спортивные комплексы для воркаута, 4 спортивные площадки, новая хоккейная коробка.

Какие главные объекты построены за это время?

Завершается строительство детского сада на 300 мест. Второй важнейший объект — автомобильный путепровод на 33-м километре Киевского направления Московской железной дороги, который откроется в III квартале этого года. Это почти 190-метровая эстакада с двумя полосами движения в каждую сторону, с тротуарами для пешеходов. Ввод эстакады существенно разгрузит дороги и решит проблему пробок.

Основные этапы роста поселения: возведение эстакады, которая позволит разгрузить дороги (1) и обустройство детских площадок (2).

Над чем предстоит работать в ближайшие годы?

Необходимо реконструировать инженерные сети и коммуникации, а также газифицировать частный сектор. На улице Школьной, на месте старого рынка, будет построен торговый центр. Также администрация совместно с Департаментом городского имущества города Москвы прорабатывает вопрос о строительстве физкультурно-оздоровительного комплекса. Так что многое сделано, но еще больше предстоит сделать.

Светлана Гаврилова
newokruga@vm.ru

ВВОД ЭСТАКАДЫ РАЗГРУЗИТ ДОРОГИ И РЕШИТ ПРОБЛЕМУ БОЛЬШИХ ПРОБОК

Трехэтажный сад для самых маленьких

В третьем квартале 2017 года завершается строительство долгожданного трехэтажного детского сада на 300 мест.

Он строится на улице Школьной, на месте старого детского сада. Садик возводится по индивидуальному проекту в соответствии с самыми современными требованиями к дошкольным учреждениям. Детский сад примет 12 групп дошколят. На первом этаже садика расположатся групповые, пищеблок, медицинский и процедурный кабинет, прачечная, гладильное помещение. На втором — групповые, кабинет заведующего, музыкальный и спортивный залы, помещения для кружковой работы. На третьем этаже — методический кабинет, кабинеты логопеда, психолога, хозяйственный блок и даже этническая комната. Открытие детского сада полностью закроет проблему с дошкольными местами в поселении на ближайшие годы.

Светлана Голибина
newokruga@vm.ru

Благоустройство по высшему разряду

В конце мая этого года улица Железнодорожная в поселении Кокошкино стала первой в ТиНАО, где началась реализация программы «Моя улица».

В ходе благоустройства здесь произведут замену 38 опор освещения на новые, переоборудуют скверы, перетянут все линии электропередачи — алюминиевые провода заменят на самонесущие изолированные. По словам начальника отдела жилищно-коммунального хозяйства и благоустройства администрации поселения Евгения Балабина, помимо прочего, вдоль улицы появятся новые парковки, а на детских площадках — современное игровое оснащение. Полностью благоустроить территорию планируется до 30 августа.

Арина Темнова
newokruga@vm.ru

ЦИФРА

24

тысячи квадратных метров дорог в 2017 году запланированы для замены асфальтового покрытия. 40 процентов работ уже выполнено.

ПОСЕЛЕНИЕ КРАСНОПАХОРСКОЕ

Настало время широких магистралей

ВИКТОР ХАБАРОВ

Краснопахорское. 24 июня 2017 года. Глава администрации поселения Наталья Парфенова.

ТРАДИЦИИ

О том, как изменилось поселение за пять лет, рассказала глава администрации Наталья Парфенова.

Рано или поздно урбанизация затрагивает любой населенный пункт. Мы постараемся сделать так, чтобы Краснопахорское оставалось таким же уютным домом, как было всегда, но с более развитой транспортной и социальной инфраструктурой. Все это время мы уделяли пристальное внимание бытовым вопросам, чтобы было чисто, опрятно и уютно. Отремонтировали более 10 тысяч квадратных метров дорог, 45 подъездов, построили современные детские площадки в каждом дворе.

Среди реализуемых ключевых проектов можно назвать расширение Калужского шоссе, начало реконструкции Большого бетонного кольца, строительство детского сада в Былове на 225 мест, освещение деревень, строительство пристройки в школе, которая будет больше, чем основное здание... Каждый реализованный проект по сути является ключевым. Важно, что в поселении работают городские программы. В частности, в рамках «Безопасного города» устанавливаются освещение и видеокамеры.

СТАРАЕМСЯ УЧЕСТЬ ИНТЕРЕСЫ И СТАРИКОВ, И МОЛОДЕЖИ

Что до вопроса, чувствуют ли себя краснопахорцы москвичами, тут мнения разделились. Старшее поколение хочет остаться деревней, кормить внуков овощами со своих огородов. И это все останется: СНТ, садовые участки. Молодежь хочет развития: расширения Калужки, метро, быстро добираться до центра, работать рядом с домом. И это тоже будет, интересы всех жителей учитываются.

Светлана Гаврилова
newokruga@vm.ru

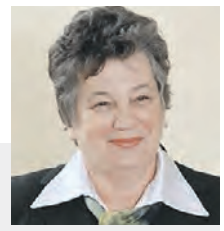

ЛИДИЯ БЕЗРУКОВА
Общественный советник

Меня поразило, какой прекрасной за столь короткое время стала наша Пахра. В самые отдаленные деревни, даже в те, где прописано-то всего три бабули, сделали гладкие дороги с тротуарами. В каждой, даже самой маленькой деревушке, теперь есть своя детская площадка. Построена новая пристройка к школе, даже больше, чем основная школа. Ждем детский сад. А какой парк нам разбили — всем на удивление!

ЦИФРА

65

подъездов отремонтировано в жилых домах Краснопахорского.

Усадьбу «Красное» хотят открыть для посетителей

Краснопахорское не только становится более современным, но и не забывает о своей истории.

В селе Красная Пахра уже обустроена площадь Кутузова, на которой установлены мемориал и верстовой столб. В музее школы представлены экспонаты тех лет. Кроме того, администрация поселения ведет переговоры с Департаментом культурного наследия Москвы о свободном входе в парк усадьбы помещицы Салтычихи в селе Красном.

Максим Великий
newokruga@vm.ru

Спорт для всей семьи

Парк «Красная Пахра» — первый масштабный парковый проект на территории Новой Москвы.

Спортивный комплекс сегодня — одно из самых востребованных мест. Оно и понятно, когда-то пустынные поля благоустроили, построили спортивные и детские площадки, теннисный корт, футбольное поле с искусственным покрытием, зону барбекю, пляжную зону, велосипедные дорожки, которые зимой превращаются в лыжные трассы. Здесь действительно приятно отдохнуть и позаниматься спортом всей семьей.

Виталий Северный
newokruga@vm.ru

АЛЕКСАНДР КОРНЕЕВ

Красная Пахра. 2014 год. В парке ежегодно проходят спортивные мероприятия.

ПОСЕЛЕНИЕ МАРУШКИНСКОЕ

Звонкое имя нашего парка

АЛЕКСАНДР КОРНЕЕВ

Марушкино. 8 июля 2014 года. Парк «Ручеек» после открытия тут же стал любимым местом отдыха и местных жителей, и гостей из других поселений.

ВАЖНАЯ ТЕМА

Когда все жители Марушкинского, включая частный сектор, смогут пользоваться всей необходимой коммунальной инфраструктурой, как город помог решить дорожный вопрос и что стало с самым приятным и важным подарком к юбилею округов, «НО» рассказал глава администрации поселения Александр Стиславский *(на фото)*.

Александр Борисович, что вы считаете главным достижением поселения в составе Москвы?

Это успешная реализация московских стандартов благоустройства, содержания дорог и дворовых территорий. За эти пять лет мы провели комплексное благоустройство всех дворов. Теперь у нас полноценные дворы с парковками, хорошими дорогами для автомобилей и тротуарами для пешеходов, с детскими площадками и местами для тихого отдыха. Например, раньше наши немногочисленные детские площадки располагались прямо на грунте или на траве. Сейчас на них обязательно безопасное резиновое покрытие. Люди разных возрастов во дворе могут найти для себя занятие по душе. Нам повезло, ведь мы одними из первых в Новой Москве вошли в программу по созданию парков. Силами города в деревне Марушкино в 2013 году был создан детский парк, который наши жители назвали «Ручеек». Он стал любимым местом отдыха не только для самих марушкинцев. К нам приезжают отдыхать и жители других поселений. Но при этом мы понимаем, что построить — мало, надо еще хорошо содержать, особенно зимой. Еще раньше дороги во всем поселении чистили пара тракторов, сейчас гораздо большие силы задействованы, соответственно, и другой, более качественный результат.

Какой сюрприз жители Марушкинского получили к юбилею Троицкого и Новомосковского округов?

Настоящим подарком стала реконструкция железнодорожных переездов в поселке Крекшино и соседнем поселении Кокошкино. Эти проекты обсуждались много лет, когда мы были еще областью, а свершились аккурат к пятилетию Новой Москвы. Эстакады существенно разгрузили наши дороги, теперь жители меньше стоят в пробках.

Какие задачи в первую очередь предстоит решить в следующую пятилетку?

Уже много сделано шагов по укреплению коммунальной инфраструктуры поселения: из старой Москвы до нашего поселения проведен водопровод, в Марушкине реконструированы очистные сооружения, построен водозаборный узел. Но с другой стороны, частный сектор и садоводческие некоммерческие товарищества, которые занимают большую часть поселения, за редким исключением до сих пор имеют автономные источники водоснабжения либо пользуются водой из общего колодца. Мы уже начали разрабатывать проектную документацию, чтобы все жилье на территории поселения было обеспечено полноценной коммунальной инфраструктурой — газом, водой и водоотведением. Также в частном секторе основные дороги пока остаются без тротуаров. Задача на ближайшие годы не только привести их в порядок, но и сделать доступными для пешеходов.

Александра Иванова
newokruga@vm.ru

Первые и единственные в столице

В 2015 году в деревне Марушкино начала работу необычная пожарная часть — службу здесь несут добровольцы.

В «Сигнале 01» есть все, что надо для работы: диспетчерская, комната отдыха, кухня, душевая. Возрождение движения пожарных добровольцев в России началось в 2011 году, когда был подписан Федеральный закон № 100 «О добровольной пожарной охране». Катализатором стало лето 2010 года, когда население активно стало помогать пожарным в тушении лесных пожаров. Все добровольные пожарные Москвы проходят обязательную подготовку.
Жители Новой Москвы, которые захотят стать добровольцами, тоже могут обратиться в ближайшую пожарную часть. Но надо помнить, что зарплат из бюджета добровольцы не получают, но могут получить вознаграждение за счет средств спонсора.

Андрей Столяров
newokruga@vm.ru

ЦИФРА

296

садовых товариществ будет газифицировано в поселении к 2018 году, сообщает Департамент развития новых территорий Москвы.

ВЛАДИМИР БЕНЦИОНОВ
Заместитель председателя Совета ветеранов поселения Марушкинское

За пять лет поменялось многое. Наши пенсионеры получили московскую надбавку. Любые вопросы в поселении решаются теперь быстро и четко — будь то ремонт дорог, установка освещения, уборка территории.

ПОСЕЛЕНИЕ МИХАЙЛОВО-ЯРЦЕВСКОЕ

Преображение без границ

АЛЕКСАНДРА ТОШЕВИКОВА

Одна из главных достопримечательностей поселения Михайлово-Ярцевское — храм Новомучеников подольских, расположенный в поселке Шишкин Лес.

ФАКТЫ

Дмитрий Верещак *(на фото)*, глава администрации поселения Михайлово-Ярцевское рассказал, что сделано в поселении за пять лет.

— Выполнялись работы по обустройству дворовых территорий, практически в каждом дворе появились детские и спортивные площадки, парковочные карманы. В местах отдыха жителей устроены клумбы и цветники. На территории поселения находится 77 муниципальных автомобильных дорог протяженностью почти 80 километров. Все основные дороги, соединяющие населенные пункты на территории поселения, теперь заасфальтированы, в планах — заасфальтировать все оставшиеся проезды. Много сделано по ремонту и содержанию многоквартирных домов: отремонтированы подъезды, в десяти домах — фасады и балконы, установлены общедомовые приборы учета горячей воды и тепла. Происходит

постоянная модернизация оборудования на котельно-тепловых станциях.

В рамках адресной инвестиционной программы Москвы на 2016–2019 годы в поселении благоустроена территория школы и детского сада. Построены беговые дорожки, пришкольный стадион с трибунами, различные спортивные и тренажерные площадки. Также за счет средств города строится пожарное депо на четыре машино-места. Так что жизнь идет и поселение развивается.

Светлана Гаврилова
newokruga@vm.ru

ПОСЕЛЕНИЕ ЩАПОВСКОЕ

Чистая вода и отличная экология

Павел Бондарев, глава администрации поселения Щаповское

— С тех пор как мы вошли в Москву, движемся семимильными шагами, особенно в благоустройстве территории. Установлены детские площадки не только в поселках, но и во всех деревнях. Для молодежи вообще хорошо: столько спортивных площадок появилось.

Наш усадебный парк — объект культурного наследия — благоустроен, установили мемориал погибшим землякам. По программе «Безопасный город» сделано уличное освещение, теперь дороги, которые связывают населенные пункты, освещены. Установили светофоры, которые люди просили уже очень давно. В этом году вводим новый детский сад на 170 мест, старый уже переполнен. Идет строительство пожарного депо на четыре машино-места. Большую работу проводит Мосводоканал: реконструируются очистные сооружения в Щапове и Курилове, модернизирован водозаборный узел, что благоприятно сказывается на экологической обстановке в поселении. В поселке Курилово закончились проектно-изыскательные работы по строительству амбулатории. С медицинским обслуживанием есть проблемы в связи с удаленностью населенных пунктов. Из некоторых деревень до Щаповской амбулатории, к сожалению, очень трудно добираться. Строительство новых медицинских учреждений и развитие транспортной сети — приоритетные задачи на следующую пятилетку.

Аркадий Дорогов
newokruga@vm.ru

АЛЕКСАНДРА ТОШЕВИКОВА

Успенская церковь в Щаповском поселении.

МИХАИЛ СУГРОБОВ
Директор спортивного клуба «Медведь»

Важное изменение — строительство дорог. Благодаря реконструкции Калужки меньше времени тратим на дорогу в старую Москву.

Придорожному медведю нужен косметолог

Огромный символ Михайлово-Ярцевского поселения скоро помолодеет.

Масштабное благоустройство, которое полным ходом идет у дома № 29 в деревне Новомихайловское и у дома № 36 в Шишкином Лесу коснется не только озеленения, разбивки клумб, создания парковочных карманов и обустройства детских площадок. Косметические процедуры предстоят косолапому символу Шишкина Леса. После них медведь изрядно помолодеет.

Максим Великий
newokruga@vm.ru

ЦИФРА

23

новые детские площадки были обустроены в Михайлово-Ярцевском поселении за 2012–2017 годы.

ЮЛИЯ СТРАЖНИКОВА
Председатель Совета депутатов поселения

Много внимания — благоустройству в соответствии со стандартами Москвы.

ПОСЕЛЕНИЕ МОСКОВСКИЙ

РАЗВИТИЕ

Скоро вырастем большими!

Глава администрации поселения Дания Андрецова рассказала о главных трудностях и радостях жителей Московского.

1

В Московском появились современные объекты здравоохранения, образования и соцобслуживания: две просторные поликлиники со взрослым и детским отделениями, а также отделением неотложной помощи, женская консультация с отделением перинатальной диагностики. Открылись четыре детских сада, две школы и центр госуслуг, работающий по принципу «одного окна». Службы Пенсионного фонда России наши жители ждали еще со времен Московской области, и вот в прошлом году заработала клиентская служба ПФР. За ростом населения пока не успевает транспортная инфраструктура. Строительство дорог — сложный и длительный технологический процесс. Но и за прошедший период в этом направлении сделано немало. Открыты первые в ТиНАО станции метро, начато строительство еще одной станции. Развивается сеть городского общественного транспорта. К концу этого года почти все дворы поселения приобретут ухоженный вид. Создается место для отдыха вблизи улицы Радужной. Продолжается благоустройство пешеходных зон, соединяющих места проживания и работы со станциями метро, а это пять участков в районе деревень Румянцево и Саларьево. Несмотря на модернизацию Киевского шоссе, Московский до сих пор стоит в пробках... Ситуация сложная. Ежедневный пассажиропоток по Киевскому во много раз больше проектной нагрузки. Организация движения общественного транспорта по выделенной полосе, создание перехватывающих парковок позволили частично разгрузить транспортный поток. В прошлом году началось строительство автодороги «Солнцево — Бутово — Видное», которая должна стать внешним дублером МКАД.

Гавриил Светлов
newokruga@vm.ru

Дания Андрецова: «Службы Пенсионного фонда России наши жители ждали давно».

2

ВИКТОР ХАБАРОВ

20 мая 2017 года. Московский. В народных гуляньях на открытой после реконструкции центральной площади поселения участвовали жители всех возрастов. Особенно всем понравилось неувядающее сердце, сделанное из цветов (1). Глава администрации Московского Дания Андрецова строит планы дальнейшего преображения поселения, которое развивается быстрыми темпами (2).

ЦИФРА

200

магазинов крупных торговых сетей работает на территории поселения.

НИНА ФОМИНА
Ветеран

Многое изменилось за пять лет: построена новая поликлиника, стали доступны госуслуги: в поселении открылся центр «Мои документы», где все вопросы решают быстро и без накладок.

ФАКТ

В целях защиты населения разработаны паспорта пожарной безопасности для населенных пунктов и СНТ, расположенных на территории поселения, приобретены первичные средства пожаротушения для всех сельских населенных пунктов. У всех жилых домов нанесена спецразметка для остановки специальной и пожарной техники, установлены знаки. Также на территории жилого комплекса «Первый Московский город-парк» начато строительство здания для отдела полиции.

Одно окно для всех

Социальные гарантии и обслуживание — это, наверное, главное, чего не хватало жителям поселения. За пять лет в составе столицы они были решены.

С декабря 2015 года в поселении появился Многофункциональный центр предоставления государственных услуг. Применение принципа «одного окна» и системы электронного обмена информацией позволило решить задачу комплексного и оперативного обслуживания населения в удобном месте и режиме, исключая обращение граждан в разные ведомства и организации для оформления одной услуги, а также позволило более качественно получать услуги, в том числе жилищно-коммунальные.

С середины 2016 года начала свою работу Клиентская служба Главного управления Пенсионного фонда России, в которой можно решить ряд вопросов по установлению и выплате пенсий, единых денежных выплат и других социальных выплат, оформления сертификатов на материнский капитал.

Помещения, в которых размещаются МФЦ и Пенсионный фонд, были приобретены за счет средств бюджета поселения и переданы им в безвозмездное пользование.

Иван Осадин
newokruga@vm.ru

ВЛАДИМИР СМОЛЯКОВ

Поселение Московский развивается солидными темпами. К концу этого года почти все дворы поселения приобретут ухоженный вид.

МОСРЕНТГЕН

Курс на безопасность

КОМФОРТ

Евгений Ермаков, глава администрации поселения Мосрентген, рассказал, что жители и сами активно помогают содержать поселение в порядке.

— С 2012 по 2016 год из бюджета города на развитие нашего поселения было выделено более 140 миллионов рублей субсидий и субвенций на различные направления деятельности. В первую очередь мы старались развивать жилищно-коммунальное хозяйство и благоустройство. От их качества и стабильности зависит не только комфортность, но и безопасность проживания граждан.

Как и во всем ТиНАО, много внимания уделяется строительству дорог.

— За последние пять лет начаты строительство важнейших для поселения транспортных развязок и реконструкция автомобильной дороги А-101 Москва — Малоярославец — Рославль и Калужского шоссе, — говорит Ермаков. — В прошлом году в поселке завода Мосрентген началось строительство детского сада на 200 мест.

В сфере жилищно-коммунального хозяйства основные работы, которые были выполнены совместными усилиями и реализованы на 100 процентов с активным участием жителей: это ремонты подвальных помещений, требующих незамедлительного ремонта с заменой систем центрального отопления, горячего и холодного водоснабжения, ремонт транзитных систем водопроводов, подключение к системе теплоснабжения и горячего водоснабжения.

— Отдельно отмечу благоустройство зоны отдыха по программе «Парк у дома», а также комплексное благоустройство территории по улице Героя России Соломатина, где на месте гаражей были оборудованы парковки, благоустроена территория зоны отдыха на месте заброшенного бассейна, — напомнил Ермаков.

Одним из приоритетных по-прежнему остается вопрос обеспечения услугами ЖКХ. В связи с чем администрация поселения совместно с депутатским корпусом продолжат работу по передаче объектов теплоснабжения, находящихся в собственности Министерства обороны РФ, в собственность Москвы.

— Мы планируем и дальше преображать поселение. В планах — установить мемориал и скульптурную композицию, посвященную героям Великой Отечественной войны.

Игорь Смехов
newokruga@vm.ru

Евгений Ермаков: «Мы планируем и дальше преображать наше поселение».

ВЛАДИМИР СМОЛЯКОВ

Глава администрации поселения Евгений Ермаков уверен, что Мосрентген станет украшением ТиНАО.

Кстати

Один из самый масштабных проектов, реализованных в поселении Мосрентген за пять лет, — благоустройство старого липового парка на берегу прудов. Из неухоженного зеленого массива, по которому вечерами даже ходить было страшно, он превращается в аккуратный прогулочный парк. Здесь установили детскую площадку, хоккейную коробку, обустроили футбольное поле, городошную площадку, которая также может использоваться для игры в петанк. На прогулочных дорожках уложена специальная плитка, чтобы многовековые липы могли дышать. Согласно дендрологическим исследованиям, возраст этих лип около 200–300 лет. И они смогут прожить еще столько же. Парк после благоустройства стал любимым местом отдыха жителей.

ЦИФРА

800

«ракушек» пришлось убрать, чтобы облагородить территорию парковой зоны вдоль улицы Героя России Соломатина. В планах администрации Мосрентгена — высадить здесь деревья, обустроить газон спортплощадки, создать сеть пешеходных дорожек и установить две беседки. Была восстановлена и наполнена водой чаша бассейна.

ДОСТИЖЕНИЯ

В 2012–2017 годах в поселении было выполнено:

- устройство парковочных карманов — 15 385 квадратных метров;
- ремонт асфальтобетонного покрытия дороги дворовой территории с заменой бортового камня — 20 741,35 квадратных метра;
- устройство новых детских площадок — 15 штук;
- устройство новых площадок для тихого отдыха — 3 штуки;
- устройство новых спортивных площадок — 5 штук;
- устройство клумб и цветников — 12 квадратных метров;
- посадка декоративных деревьев — 5 штук.

ПРЯМАЯ РЕЧЬ

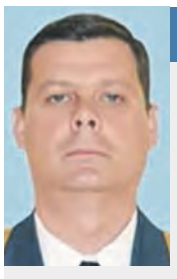

ИВАН ПАХОМОВ
Врио заместителя начальника Центра «Лидер» по воспитательной работе

Центр по проведению спасательных операций особого риска «Лидер» был создан, чтобы оперативно реагировать на любые чрезвычайные ситуации. Сегодня у нас на счету сотни спасательных операций и тысячи спасенных жизней. В течение трех часов спасатели центра готовы вылететь на помощь в любую точку земного шара.

Доказать свою нужность людям

Они работают под водой и в горах, в небе и под землей, а «дом» для них — в поселении Мосрентген.

Центр по проведению спасательных операций особого риска «Лидер» МЧС России, базирующийся в Мосрентгене, уже 23 года выполняет самые сложные и ответственные задачи. Спасатели центра эвакуируют людей из районов чрезвычайных ситуаций, проводят пиротехнические работы, связанные с обнаружением, обезвреживанием и уничтожением не взорвавшихся боеприпасов, в том числе в Новой Москве, поселении Роговское, где в октябре 1941 года проходила линия обороны Москвы. Личный состав центра проводил аварийно-спасательные и специальные работы при взрыве жилых домов в Каспийске, Москве, Буйнакске, терактах в столичном метрополитене, московском аэропорту, на железной дороге под Санкт-Петербургом. Они одни из первых прибыли для поиска погибших после крушения лайнера ТУ-154 Минобороны России в акватории Черного моря. За самоотверженные действия, проявленные в экстремальных условиях при ликвидации последствий крушения авиалайнера в Египте, «лидеровцы» получили благодарственные письма президента РФ.

— Страха, который парализует и мешает действовать, не бывает. У нас дух такой: ты хочешь побороться с трудностями, доказывать постоянно свою нужность людям, — говорит сотрудник центра, майор Олег Емцев.

Светлана Гаврилова
newokruga@vm.ru

ПОСЕЛЕНИЕ НОВОФЕДОРОВСКОЕ

ВИКТОР ХАБАРОВ

8 апреля 2016 года. Новофедоровское. Отреставрированный памятник победителю Великой Отечественной войны.

Место силы и притяжения

НАСЛЕДИЕ

Глава администрации Новофедоровского Геннадий Пензов *(на фото)* рассказал, как выглядел парк, где так любят гулять местные жители, несколько лет назад.

За пять лет мы сумели провести благоустройство центральной усадьбы «Яковлевское». В поселении появился прекрасный парк, который полюбился жителям. Еще несколько лет назад на этом месте были покосившиеся сараи и заросшие огороды. Парк быстро стал местом притяжения. Немало за эти годы сделано в плане ремонта домов. Мы поменяли всю «инженерку», залатали крыши, расчистили подвалы. Отреставрирован памятник победителю Великой Отечественной войны. Рядом установили пилон с фамилиями воевавших односельчан. Планируем дополнить монумент еще двумя маленькими пилонами с фотографиями тех, чьи фамилии выбиты на граните. Через наше поселение проходит более 160 дорог. За эти пять лет отремонтировать удалось 76. Еще 78 дорог мы засыпали асфальтной крошкой. Есть подвижки с общественным транспортом. От нас начали ходить городские автобусы в Троицк и Саларьево. Развитие общественного транспорта тормозится качеством наших дорог. Некоторые участки отремонтировали, и они теперь отвечают городским требованиям, имеют достаточную ширину, освещение, тротуары, автобусные остановки. Стараемся отвечать городским требованиям и в вопросах безопасности. Так как противопожарных гидрантов в деревнях нет, оборудовали пожарные пирсы — закачивать воду из прудов. Для оперативной доставки нуждающихся в больницы города построили три вертолетные площадки — в Яковлевском, Белоусове, Зосимовой Пустыни.

Развивается и социальная инфраструктура. Возводим пристройку к школе. В следующем году она сможет принять 900 учеников. А освободившееся здание вернем детскому саду на 120 дошкольников.

Светлана Гаврилова
newokruga@vm.ru

ПОСЕЛЕНИЕ ПЕРВОМАЙСКОЕ

Не было бы счастья, да китайцы помогли

Михаил Мельник, глава администрации поселения Первомайское, рассказал о том, как в кратчайшие сроки была восстановлена усадьба «Старо-Никольское».

Поселок Первомайское за эти пять лет сильно изменился. Проведена большая работа по благоустройству территории и развитию инфраструктуры для удобства жителей: асфальтирование внутридворовых дорог, благоустройство дворовых территорий, установка детских и спортивных площадок. В рекордные сроки в поселке Первомайское была открыта модульная поликлиника. Сейчас строится поликлиника в поселке Птичное, она сможет принимать 750 посетителей в смену. В деревнях поселения проведены работы по ремонту и очистке шахтных колодцев с питьевой водой. Отдельно стоит сказать о реконструкции усадьбы «Старо-Никольское», которую буквально из руин восстановили всего за 400 дней при взаимодействии с коллегами из Китая. Теперь там располагается Музей VI съезда Компартии Китая. Помимо реконструкции самого здания, была проведена комплексная работа по благоустройству парка вокруг усадьбы. Также одним из наиболее значимых проектов является реконструкция дороги от Киевского шоссе до деревни Ботаково, заказчиком которого является Департамент развития новых территорий и финансируется правительством Москвы.

Светлана Гаврилова
newokruga@vm.ru

ВАЛЕНТИН ШАРИФУЛЛИН/ТАСС

23 июля 2016 года. Усадьба «Старо-Никольское».

ФАКТ

Знаковое событие в жизни Новофедоровского — строительство парка «Сосны». Основной акцент сделан на создание рекреационных зон и площадок для массовых гуляний. Парк разделен на зоны активного отдыха, где расположены детские и спортивные площадки с современным оборудованием, и «тихие зоны». На берегах русловых прудов появились деревянные настилы — «мостик рыбака». По всей территории парка проложены прогулочные и велодорожки. Установлено множество лавочек. Вся парковая зона ярко освещена. Для удобства отдыхающих создана автостоянка на 400 машино-мест.

ОЛЬГА АНДРЮХИНА
Учитель

Прежде всего изменилось отношение к людям. Мы почувствовали себя более значимой частью нашего поселения. Идут капитальные ремонты домов, строятся дороги, скорая помощь теперь приезжает не за 40 минут, а за 10. Мы рады, что мы — Москва, и город может ждать от нас ответа. Мы готовы трудиться на его благо.

ЦИФРА

2

вертолетные площадки были построены в Первомайском, а также проведена работа по установке оборудования для оповещения населения. На территории поселения обустроено 15 пунктов забора воды для спецтехники.

ПОСЕЛЕНИЕ РОГОВСКОЕ

Путь от деревни к городу

БЛАГОУСТРОЙСТВО

Роговское в этом году отмечает не только 5-летие в составе столицы, но и 50-летие с момента образования. О главных изменениях в жизни поселения рассказал глава администрации Илья Подкаминский.

Пять лет назад территория была абсолютно деревенской, хоть и находилась недалеко от столицы. До высоких стандартов Москвы было очень далеко.

— Мы сделали в первую очередь акцент на благоустройство, приведение в порядок жилищного фонда и дорог, — говорит Подкаминский. — Мы не просто клали асфальт и ставили детские площадки, а стремились эстетизировать архитектурное пространство, используя ландшафтный дизайн, граффити на домах, кованые конструкции и скульптуры.

Еще одна серьезная проблема поселения — географическая: оно дальше всех от центра. Так что, наверное, основной заслугой можно назвать решение вопроса, который действительно волновал жителей: установлены банкоматы Сбербанка и Банка Москвы.

— В домах на сегодняшний день заменены кровли, отремонтированы подвалы и чердаки, значительная часть коммуникаций, — продолжает глава. — Согласно проекту Генплана Москвы территория Роговского поселения отнесена к парковой рекреационной зоне. В рамках этой стратегии у нас уже создан детский парк «Волшебное дерево». В этом году на въезде в поселок будет возделан парк истории поселения Роговское. Также два гектара земли, примыкающих к хоккейной коробке, превратим в спортивный комплекс. Там будут футбольное поле, площадки для пляжного и обычного волейбола.

Светлана Гаврилова
newokruga@vm.ru

Илья Подкаминский: «Заменены кровли, отремонтированы подвалы»

ВЛАДИМИР СМОЛЯКОВ

Роговское. Глава администрации поселения Илья Подкаминский.

ЕКАТЕРИНА МИРОНОВА
Руководитель военно-патриотического объединения

Пришла Москва — и все кардинально поменялось. Мы — самое далекое поселение, и дополнительные маршруты позволяют теперь быстро и удобно, без пересадок, доехать до станций метро. В поселке Рогово, где в многоэтажках живут большинство роговчан, проделана работа по благоустройству: появились новые тротуары, красивые парки, детские площадки. А в деревнях большая часть грунтовых дорог покрыта асфальтом.

ЦИФРА

59

дворовых территорий было благоустроено с 2012 по 2016 год.

22 апреля 2017 года. Сотрудники исторического музея на раскопках в Роговском изучают трофеи (1, 2).

Отступать некуда, позади столица

Роговское — поселение с богатой историей, связанной с двумя Отечественными войнами — 1812 года и Великой Отечественной войной.

В 1941 году именно здесь проходили бои за Москву. К середине октября 1941 года немцы почти захватили деревни Кузовлево, Ильино, Тетеринки. На безымянной высоте около деревеньки Кузовлево в ноябре-декабре 1941 года проходила линия обороны Москвы. Наступающие немецкие части пытались овладеть доминирующей высотой, а наши войска стремились закрепиться на ней сами. Несколько раз высота переходила из рук в руки. Ожесточенные бои шли за возвышенность, которую в военных сводках называли Длинной высотой. Защищали высоту бойцы 43-й армии. В газете, выпускавшейся в этой армии, в то время писали: «Дело идет о жизни и смерти. Отступать некуда. Позади Москва». Сегодня на территории поселения активно развивается поисковое движение. Это вылилось в передачу фонду «Перекличка поколений» 282 гектаров земли под создание музейно-парковой зоны «Культурное наследие России» и «Парка героев». На этом месте уже ведутся археологические исследования, законсервированы 15 селищ IX–XIV веков. Поисковики исследуют буквально каждую пядь земли и наносят на карту окопы, воронки. Кроме того, каждый год на территории поселения проходят масштабные поисковые работы.

Геннадий Окороков
newokruga@vm.ru

ТРОИЦК

Творчество и инновации

ЮБИЛЕЙ

Владимир Дудочкин *(на фото)*, глава городского округа Троицк, считает, что после присоединения к Москве в Троицке гораздо лучше стала ситуация с дорогами.

На сегодняшний день достроен детский сад на Большой Октябрьской. Он стал первым дошкольным образовательным учреждением, введенным в строй в Троицке после 25-летнего перерыва.

— После этого садика был построен еще один буквально пару лет спустя — в микрорайоне Солнечном, — говорит Дудочкин. — Развивается и школьное строительство. Сделана пристройка к школе № 2, которая стала полноценным корпусом для начальных классов.

Статус наукограда обязывает уделять массу внимания развитию науки. Доказательство тому — в прошлом году наноцентр «Техноспарк» признан лучшим технопарком России. В полной мере заработал троицкий инновационный кластер, появились центры молодежного инновационного творчества. Впрочем, не забывают и о духовном. В 2010 году в Троицке состоялась закладка храма Живоначальной Троицы.

— После присоединения благоустройство стало идти интенсивно, — уверен глава. — Улучшились дороги. Причем речь идет не только о качестве дорожного покрытия, за дело взялись комплексно, привели в порядок все объекты инфраструктуры. Да и содержание дорог улучшилось: улицы не только метут и поливают, теперь обязательно проводятся сезонные генеральные уборки.

Анастасия Ромова
newokruga@vm.ru

ВИКТОР ХАБАРОВ

Троицк. Городской округ, который в этом году отметил 40 лет с момента своего образования, славен громкими праздничными гуляньями.

ИРИНА МОИСЕЕВА
Директор Детской школы искусств имени М. И. Глинки

Столица помогла нашей троицкой школе искусств преобразиться. Она стала настоящим дворцом, центром культурной жизни Новой Москвы. И мы продолжаем развиваться. Ребятишки занимаются в уютных и удобных залах, выступают, смотреть на них — одно удовольствие! К тому же многие городские и даже всероссийские мероприятия проходят именно у нас. Безусловно, это очень радостно.

ЦИФРА

16

лет шли реставрационные работы в музее-усадьбе «Остафьево» Рязановского поселения, где жил историк Николай Карамзин. Реставраторам удалось восстановить облик усадьбы и создать интерьеры начала XIX века.

ПОСЕЛЕНИЕ РЯЗАНОВСКОЕ

Все вопросы решаем постепенно

Николай Бобылев *(на фото)*, глава администрации поселения Рязановское, считает, что главное — построить больницы и детские сады.

За пять лет основной акцент был сделан на благоустройство. Транспортная доступность поселения за это время значительно улучшилась. Запущены новые автобусные маршруты. В 2014 году были сданы в эксплуатацию два модульных здания поликлиники: в поселке Знамя Октября детское отделение Рязановской поликлиники на 150 посещений в день и в поселке Фабрики имени 1-го Мая, в микрорайоне Гора, на 110 посещений в день. В модульных поликлиниках есть кабинеты физиотерапии, неврологии, эндокринологии, хирургии, стоматологии, оториноларингологии, ультразвуковой диагностики. Ситуация с местами в школах также вскоре должна улучшиться. В поселке Знамя Октября ведется строительство пристройки к школе № 2083 на 300 мест и детсада на 200 мест. Садик будет трехэтажным, его строят по соседству с уже существующим. Сад будет оборудован в соответствии с новейшими тенденциями.

Максим Рогальский
newokruga@vm.ru

ВЛАДИМИР СМОЛЯКОВ

Главный дом музея-усадьбы «Остафьево».

Поселок-ветеран

Поселок Фабрики имени 1 Мая — самый старый в Рязановском поселении. В этом году он отметил 100-летие.

За пять лет в составе Москвы из 30 домов в поселке было проведено благоустройство по 27. Сейчас работы продолжаются. Для того чтобы решился и транспортный вопрос, с мая этого года начались работы по улучшению дорожной сети. Планируется запуск маршрута через поселок Фабрики имени 1 Мая.

Арина Темнова
newokruga@vm.ru

ПОСЕЛЕНИЕ СОСЕНСКОЕ

Большой подарок для самых маленьких

ВЛАДИМИР СМОЛЯКОВ

Коммунарка. Апрель 2017 года. Торжественное открытие детского сада «101 далматинец». Особенность его в том, что внутри садик разукрашен по мотивам известного мультипликационного фильма.

ВАЖНАЯ ТЕМА

Глава администрации поселения Сосенское Татьяна Тараканова *(на фото)* о том, чему за пять лет было уделено основное внимание.

Дороги. Мы почти избавились от пробок. Реконструирован участок Калужского шоссе, проходящий по нашему поселению. Благодаря новым тоннелям и развязкам до старой Москвы теперь добираемся за 20 минут.

Жилье. Качество обслуживания населения улучшились. Потребительский рынок увеличился в два раза, но торговый центр, о котором мечтают жители, пока только в планах. У нашего поселения приличный бюджет — около миллиарда в год, и на эти деньги мы активно благоустраивали дворы, ремонтировали фасады и кровли домов, приводили в порядок подъезды и дороги. Так как мы находимся рядом с МКАД, стратегия урбанизации сохранится. До 2020 года планируется ввести еще 60 домов. Но, заметьте, это не безликие серые коробки, а современные, построенные по индивидуальным проектам дома.

Благоустройство. Зеленых зон в поселении мало, но мы стремимся их не только сохранить, но и привести в порядок. Сейчас реконструируем исторический липовый парк, заложенный самими жителями еще в 1953 году. Убрали больные деревья, посадили много новых, создали тропиночную сеть. «Зеленую линию» с дубами на пересечении улиц Бачуринской и Александры Монаховой также восстанавливаем. Благоустроили бесхозные зеленые островки по всей Коммунарке.

ДО 2020 ГОДА ПЛАНИРУЕТСЯ ВВЕСТИ ЕЩЕ 60 ДОМОВ

Транспорт. Сейчас на территории зарегистрированы 23 тысячи человек, а пять лет назад было всего шесть. Прежде всего это большая нагрузка на транспортную сеть. Частично за счет города мы ее снизили. Запускаем новые маршруты транспорта. Еще одна проблема — парковочные места. В прошлом году мы построили 3880 мест по всему поселению, но и этого мало. В этом году продолжим: снесем самострой на улице Ясной и прибавим парковки.

Светлана Рогальская
newokruga@vm.ru

По главной улице с ветерком

Улицу Александры Монаховой называют «Центральной дорогой поселка Коммунарка».

На момент входа поселения в состав Москвы дорога была двухполосной, и очень скоро ее мощности перестало хватать. Реконструкция дороги с ее продлением в Южном Бутове началась в июне 2014 года, и уже 1 июля 2015 года состоялось открытие обновленной магистрали. Она получила по три полосы движения в каждом направлении.

В ходе реконструкции было произведено устройство новой ливневой канализации, проведен ремонт и расширение проезжей части, установлены светофоры и уличное освещение, оборудованы остановки общественного транспорта. Для перехода через дорогу обустроены новые пешеходные переходы. Появились и веломаршруты, которые сразу стали пользоваться популярностью у людей разного возраста. Исчезли пробки, улучшилась экологическая ситуация. И вблизи обновленной улицы стали строиться сетевые супермаркеты, небольшие магазинчики, рестораны, уютные кафе. Подходит к концу строительство православного храма — доминанты этой территории. Возле храма уже много лет назад был установлен памятник жителям Коммунарки, которые не вернулись с Великой Отечественной войны. Сейчас он отреставрирован, перед ним обустроена небольшая площадь, которая стала популярным местом для прогулок.

Наталья Авдеева
newokruga@vm.ru

СВЕТЛАНА ХРАМОВА
Домохозяйка

Я не люблю красивых и громких слов, лишний пафос это. Но вот на что в первую очередь хотелось бы обратить внимание — детские сады и школы, которых в поселении становится больше и больше. У меня ребенок пошел как раз в «101 далматинец», который открылся весной этого года. Хорошо, что обращается внимание именно на дошкольное и школьное образование. Многие мамы за это спасибо скажут.

ЦИФРА

693

опоры освещения были установлены в Сосенском за пять лет в составе Москвы. Также была произведена замена пяти километров теплосетей.

ФАКТ

С 2012 по 2016 год на территории Сосенского было отремонтировано, а также отсыпано асфальтовой крошкой более 320 тысяч квадратных метров дорог. В этом году будет отремонтировано более 70 тысяч муниципальных дорог. Сейчас по муниципальной программе «Содержание объектов дорожного хозяйства на территории поселения Сосенское на период 2017–2019 гг.» проводится текущий ремонт дорожного полотна. Работы уже выполнены в деревнях Летово и Сосенки, на улице Тюляевской.

ПОСЕЛЕНИЕ ФИЛИМОНКОВСКОЕ

Дом культуры и спорта

ЖКХ

Глава администрации поселения Филимонковское Татьяна Казакова рассказала, что, по ее мнению, стало главным достижением за 5 лет, проведенных в составе Москвы.

Эта пятилетка выдалась непростой с точки зрения экономики, чему есть объективные причины.

— Но поселение тем не менее развивалось и развивается, — говорит Татьяна Казакова. — В первую очередь это касается дорог. До некоторых деревень, например Филимонки, Кнутово и Нижнее Валуево, раньше сложно было добраться. Всего в поселении отремонтировано 19 автомобильных дорог, которые теперь имеют асфальтобетонное покрытие.

Впрочем, не одними дорогами может похвастаться Филимонковское.

— Например, дом культуры в поселке Марьино стал не только культурным, но и спортивным центром, — продолжает Казакова. — Сложно построить в поселении отдельный спортивный объект, поэтому решили добавить спортивную функцию ДК. Оборудован спортивный зал, где теперь проходят секции волейбола, футбола, настольного тенниса и другие. Очень многое сделано в плане благоустройства дворовых территорий. 12 дворов, из них 6 территорий благоустроено комплексно, построено 10 детских и 5 спортивных площадок.

Как отмечают сами жители, на территории пока нет ни одного крупного торгового центра, но это дело ближайшего будущего.

Светлана Гаврилова
newokruga@vm.ru

Татьяна Казакова: «Ведется строительство детского сада на 200 мест в деревне Верхнее Валуево»

ВЛАДИМИР СМОЛЯКОВ

Филимонковское. Глава администрации поселения Татьяна Казакова.

НАТАЛЬЯ ЛОПАТКИНА
Директор психоневрологического интерната № 5

Построили современные дороги, улучшилось автобусное сообщение, теперь без проблем можно быстро добраться в любую точку столицы. Дворы и дома адаптируются специально под маломобильных граждан.

Храмов становится все больше

С присоединением к столице стало возможным привести в полный порядок и ряд храмов, расположенных на территории поселения.

В 2015 году после реставрации по федеральной программе «200 храмов» открыт храм Живоначальной Троицы в поселке Филимонки. Теперь это не полуразрушенное здание, а белоснежный с зелеными куполами храм — гордость и достопримечательность поселения. Сейчас реставрируется второй храм на территории поселка — Успения Пресвятой Богородицы. Построен храм Иконы Божией Матери Скоропослушница в поселке Марьино, благоустроена прилегающая к нему территория, а также купель в деревне Кнутово.

Анастасия Порохова
newokruga@vm.ru

ЩЕРБИНКА

Две части округа теперь вместе

Глава городского округа Щербинка Юрий Стручалин *(на фото)* считает, что впереди еще много работы и главная задача на сегодня — привести все дворовые территории в полный порядок.

Наверное, самым главным достижением стал запуск движения по автодорожному путепроводу 34-го километра Курского направления, что позволило соединить две части Щербинки и уменьшить транспортную нагрузку на железнодорожный переезд, повысить безопасность передвижения. Сделан серьезный шаг к изменению облика Щербинки путем включения пяти улиц в программу «Знаковые объекты города Москвы». В результате реализации программы появится новая дорожно-тропиночная сеть, зоны тихого отдыха, заездные карманы для общественного транспорта. Программа затронет и внутренние дворовые территории, что, несомненно, повысит привлекательность и качество жизни горожан. За пять лет в городе появилось 78 современных детских и спортивных площадок, построен детский сад на 150 мест. Благодаря включению городского округа Щербинка в целевую программу «Безопасный город» установлены камеры видеонаблюдения на входных группах многоквартирных домов. Впервые в Щербинке реализуется программа комплексного благоустройства дворовых территорий.

Главная задача, которая стоит перед администрацией на следующие пять лет — создать условия для комфортного проживания горожан. Для этого необходимо продолжить начатую работу по приведению всех дворовых территорий к нормативам и стандартам Москвы, отремонтировать все городские дороги, выполнить в полном объеме программы по приведению в порядок подъездов домов во всех многоквартирных домах Щербинки.

Игорь Сергеев
newokruga@vm.ru

АЛЕКСЕЙ БАБАЕВ
Главный инженер Управления водоснабжения «Мосводоканала»

В Щербинку уже пришла вода из системы московского водопровода. Плюс модернизированы объекты водоснабжения.

Что сделано в округах за пятилетку

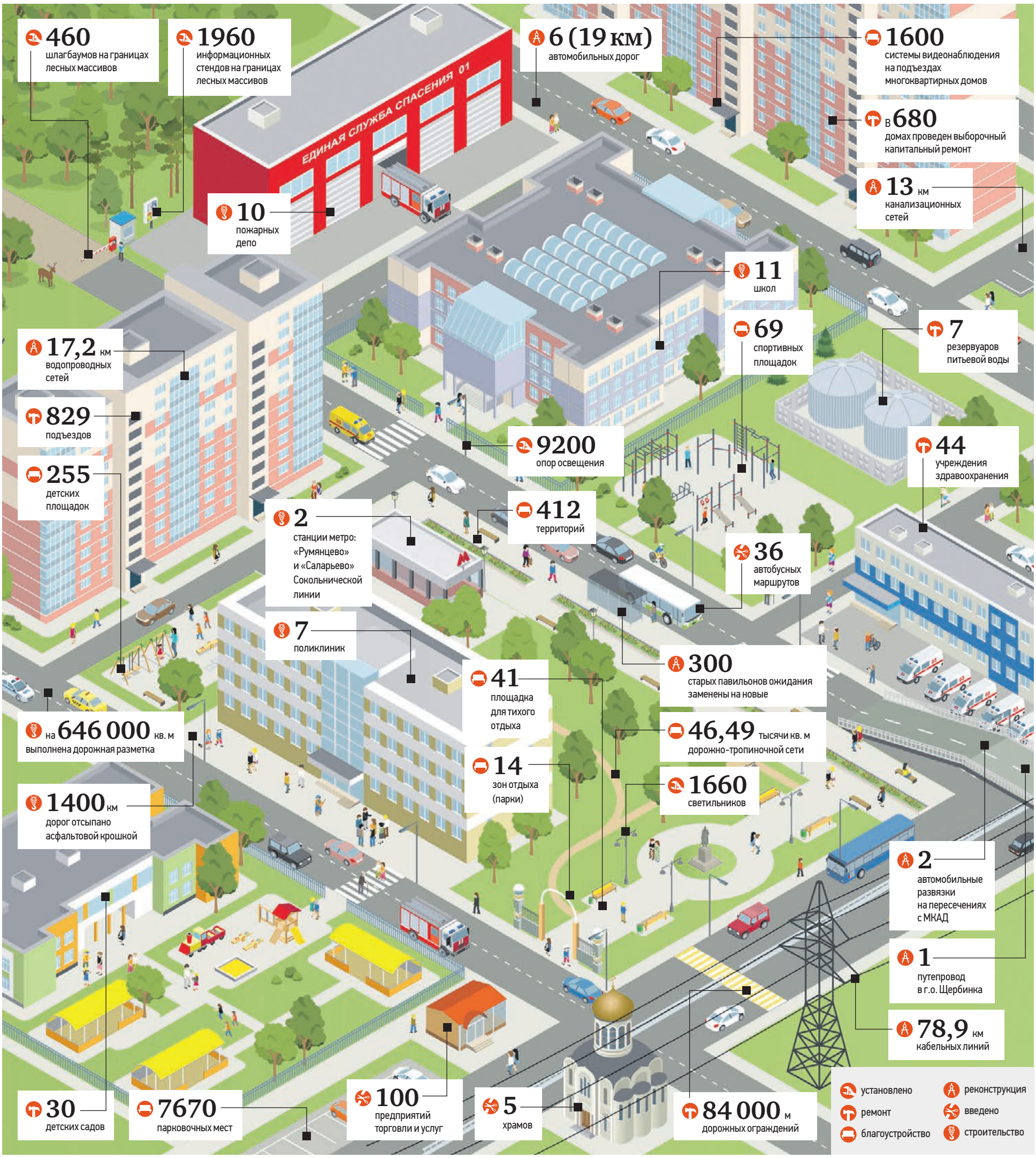

НОВЫЕ ОКРУГА | WWW.NEWOKRUGA.RU

УЧРЕДИТЕЛЬ Префектура Троицкого и Новомосковского административных округов. 117042, Москва, аллея Витте, 5

ОТВЕТСТВЕННЫЙ ОТ ПРЕФЕКТУРЫ ТиНАО Екатерина Севрюкова

АДРЕС РЕДАКЦИИ 117209, Москва, Севастопольский пр-т, 28, корп. 4 Тел.: (499) 557-04-24, факс: (499) 557-04-08

Вечерняя Москва

ИЗДАТЕЛЬ АО «Редакция газеты «Вечерняя Москва»

ГЕНЕРАЛЬНЫЙ ДИРЕКТОР Георгий Рудницкий

ГЛАВНЫЙ РЕДАКТОР Александр Иванович Куприянов

РЕКЛАМНАЯ СЛУЖБА Тел. (499) 557-04-01, E-mail: reklama@vm.ru

ШЕФ-РЕДАКТОР Валентин Звегинцев

ВЫПУСКАЮЩИЙ РЕДАКТОР Ольга Бажанова

Любая перепечатка без письменного согласия правообладателя запрещена. Иное использование статей возможно только со ссылкой на правообладателя. Рукописи не рецензируются и не возвращаются. Редакция не несет ответственности за содержание рекламных объявлений, сообщений информационных агентств и материалов на коммерческой основе. Тираж 110 000 экз.
Газета зарегистрирована Управлением Федеральной службы по надзору в сфере связи, информационных технологий и массовых коммуникаций по Москве и Московской области. Свидетельство ПИ № ТУ50–01498 от 19 сентября 2012.
Срок сдачи номера в печать 27.06.2017, 21:00. Подписано в печать 27.06.2017, 21:00. Бесплатно.

ОТПЕЧАТАНО Филиал ОАО «ПФОП» «Волоколамская типография», 143600, Московская обл., г. Волоколамск, ул. Парковая, 9

Тираж сертифицирован Бюро тиражного аудита — АВС. www.press-abc.ru